大公報

Ta-Kung-Pao
123 Connaught Road, C
Hong Kong

督印人費彝民
經中國人民郵政登記認爲新聞紙類
廣東人民郵政管理局執照第十五號
第一萬八千七百七十號
今日出紙兩張半
零售港幣壹毫
每月本港三元外埠七元

地址：香港干諾道中一二三號
經理部電話：三七二二三
編輯部電話：三三九一二
電報掛號8778
廣州辦事處：惠吉西路二坊二號　電話：10972 11605
干諾道中一二三號新利有限公司承印

中國民間藝術團在澳表演全部節目，今天刊在第五版。

本報春節休息三天，至二月十五日（初四）照常出版。內容全部革新，另有預告見第四版。

春節前夕傳來喜訊 返鄉團聚無須領證

廣深線加車必要時並將加班次

【本報廣州十日下午四時電話】中華人民共和國深圳拱北邊防檢查站聯合通告：茲爲方便港澳同胞及歸國華僑，在春節前後回鄉團聚起見，自二月十日起，凡持有香港澳門居民證或其他可證明其本人職業身份之證件者，均不需辦理申請通行證即可入境。至於海關檢查及檢疫等手續，則仍按以往規定辦理，特此通告。一九五六年二月十日

【本報廣州十日電話】港澳同胞春節前後回穗可不需申請進口通行證的辦法實行後，回穗旅客必然增加，交通系統已紛紛決定採取特別措施。廣（州）深（圳）線現在每天有兩列車由深圳開穗，開車時間是下午一點十五分和三點卅分。鐵路當局已決定根據旅客增多情況加掛車卡，必要時並將增開臨時客車。由澳門開來廣州的直通汽車，現有兩班，每日上午七時和九時從澳門開出。該線亦已準備車輛，隨時增開直達專車。

花尾渡新發利，現航行在澳門和廣州之間，十三日下午二時將離澳來穗。

乘搭火車由深圳來廣州的票價是人民幣二元五角九分，快車票價爲三元五角；從澳門乘汽車來穗長途汽車票價港幣十一元二角；花尾渡二等艙港幣十五元，三等十元。

居民離港回港問題 港新聞處昨有表示

【本報訊】港澳同胞春節前後回鄉可不需申請進口通行證，此一消息於昨日下午四時後傳抵本港後，記者即就此事往詢香港政府新聞處。至五時半，他給了記者下面的答覆。香港政府新聞處處長穆磊說：「到目前爲止，我們尚未正式聽到這件事。本港方面並不阻止任何人離境。如此一報告是正確的，那麼任何人都可以到羅湖，並越過邊界。他有兩種方式可以這樣做：（一）他可以不辦任何手續，逕行離境；或（二）如果他願意保證他能夠回港，他可以依照通常方式取得一張邊境通行證。

「一俟我們獲得這個消息的證實，我想人民入境事務處將會這樣做：只要能夠證明是一個眞正的香港居民，就可將邊境通過證發給他，例如，持有香港身份證就可以作爲眞正香港居民的表面（初步）證據。

「如果中國人民政府宣佈的這一種辦法，是對香港所有的中國人都適用的，我想香港方面將不會再事區別廣東人或外省人。」

總商會內頻報掌聲 高卓雄談北京之行

曾晤郭琳爽等談公私合營真情 說祖國歡迎海外同胞回去參觀

高卓雄說：「到現在只有幾天，就有了消息。」

【本報訊】高卓雄昨天在中華總商會會董會議上說：「毛主席很關心我們港澳同胞，我在北京的時候，毛主席和各首長對我都照顧得很週到，這是我畢生的光榮，是大家的光榮，是中華總商會的光榮。」

中華總商會昨天下午在會所召開會董會議，出席會董七十多人，在掌聲中，高卓雄報告他出席中國人民政治協商會議的情形。他說：「政協會議是很民主的，大家都可以自由發表意見，我也有發言，提出兩點建議，一點是放寬海外同胞入境，一點是請組織旅行社，方便同胞回去探親、觀光或談生意。到現在只有幾天，就有了消息。」說到這裏，他拿出一份剛出版的大公報第二版，報告港澳同胞還鄉不需領證的消息。

他還報告了內地工商業公私合營的情形。他說：「對公私合營，香港一定有些人說『慘嘞』，事實上，內地的工商界却要求公私合營，很公私合營就非常高興。我見過郭琳爽、郭棣活，問他們『眞唔眞？』他們告訴我，公私合營之後，職位一樣，薪水照支，還有一厘到六厘的利息可拿。合營前常常蝕本，合營後保無蝕本。實義。這個辦法只有社會主義的國家才辦得到，資本主義國家就辦不到的。」他繼續說：「公私合營後不會暴利，市場更穩定，物價比前更便宜。還比我在北京買皮貨，價錢就比合營以前低了。工商界之間，不會再『你頂我，我頂你，頂死爲止』，而是大家好好地做。無怪我在廣州時，見六萬人大遊行，大家歡天喜地慶祝公私合營成功，全國都是這樣說。」

高卓雄說內地是個敬老的社會，他說：「參加政協的委員，六十歲以上的派一部車給他專用，「可是，」他又說：「我未夠六十歲，政府却特別照顧，給我一部專用車。」最後，他說政府是歡迎海外同胞的，歡迎大家都回去看看。

（尚有公私合營定息辦法等重要消息，見第二版）

我與渣甸簽約 購田料六萬噸

【法新社巴黎十日電】北京廣播：中國進出口公司與香港渣甸洋行於十日簽訂了一個六萬噸肥田料的購買合同。並與比利時哥貝拉茲公司簽訂了一個一年的合同，依據該合同，比利時出售四十二萬五千噸的化學肥料給中國；該電台描述此項合同在歷史上是單一的肥料合同數量之最大者。這兩個合同也是中國和該兩家公司第一次的直接交易。

出席最高國務會議與政協後 費彝民昨抵港談話

祖國人民幸福・前程無限美好 政府關懷港胞・還鄉不需領證 往來的人多起來了直接通車更爲迫切

【本報訊】本報社長費彝民，上月赴北京出席最高國務會議及中國人民政治協商會議第二屆全國委員會第二次全體會議，經已公畢，昨日下午一時三十五分乘火車返抵本港。昨午到尖沙咀車站歡迎的有本港文化界、工商界、電影界人士近百人。費氏下車後和歡迎者一一握手，並向記者發表談話。（談話全文見第二版）

恭賀新禧

中國机械進口公司廣州分公司
CHINA NATIONAL MACHINERY IMPORT CORPORATION
CANTON BRANCH
25, TAI PING ROAD, SOUTH, CANTON, CHINA.
CABLE ADDRESS: MACHINERY CANTON
地址：廣州市太平南路廿五號
電報掛號：3261
電話：14752 13010
經營進出口商品
鍋爐　起重機
蒸氣透平機　馬達
柴油機　電爐
汽油機　電釬機
車床　變流器
工具　電容器
砂輪　電極
軸承　絕緣器材
採礦機械
EXPORT & IMPORT COMMODINES:
BOILERS
STEAM TURBINES
DIESEL ENGINES
GASOLINE ENGINES
MACHINE TOOLS
TOOLS
GRINDING WHEELS
BALL AND ROLLER BEARINGS
MINING MACHINERY
HOISTING AND CONVEYING MACHINERY
MOTORS
ELECTRIC FURNACES
ELECTRIC WELDING MACHINES
CONVERTERS
CONDENSERS
ELECTRODES
INSULATING MATERIALS

中國運輸机械進口公司廣州分公司
CHINA NATIONAL TRANSPORT MACHINERY IMPORT CORPORATION
地址：廣州市太平南路廿五號
電報掛號：7255
電話：14712
CANTON BRANCH
25, TAI PING ROAD, SOUTH, CANTON, CHINA.
CABLE ADDRESS: TRANCHINCO CANTON
經營進出口商品
鐵路車輛　化工機械　印刷機械
各種汽車　造紙機械　建築機械
船舶飛機　紡織機械　農業機械
其他輕工業機械及附件
EXPORT & IMPORT COMMODITIES:
Railway Vehicles　Chemical Machineries　Printing Machineries
Automobiles　Paper Machineries　Architectural Machineries
Ships & Airplanes　Textile Machineries　Agriculture Machineries
Other Light Industrial Machines, Equipments & Accessories

中國五金進口公司廣州分公司
CHINA NATIONAL METALS IMPORT CORPORATION CANTON BRANCH
地　址：廣州太平南路廿五號
電報掛號：7177 METALS.
電　話：10634, 18249
25 Tai Ping Road, South, Canton, China.
Calbe Address: METALS CANTON
經營進出口商品
(一)黑色金屬
(1)鐵合金類
(2)型鋼類
(3)鋼管及鑄鐵管
(4)板皮類
(5)金屬製品類
(二)有色金屬
(1)有色原料類
(2)有色壓延材類
(3)有色金屬製品類
(4)電纜電線類
EXPORT AND IMPORT COMMODITIES
(I)FERROUS METALS
(1)Ferrous Alloys
(2)Section Steels
(3)Steel Tubes & Cast Iron Pipes
(4)Steel Plates & Sheets
(5)Metallurgical Products
(II)NON-FERROUS METALS
(1)Raw Materials
(2)Rolled Materials
(3)Non-ferrous Products
(4)Electric Cable & Wires

中國儀器進口公司廣州分公司
CHINA NATIONAL IMPORT AND EXPORT CORPORATION
地址：廣州市太平南路廿五號
電報掛號：0249廣州
電話：15356 10510 1300
CANTON BRANCH
25, TAI PING ROAD, SOUTH. CANTON, CHINA
CABLE ADDRESS: CHIMPORTCO CANTON
經營進出口商品
化工原料　醫藥原料
染料　醫療器械
油漆顏料　化學試藥
橡膠及橡膠製品　其他
IMPORT AND EXPORT COMMODITIES
Industrial Chemicals　Pharmaceutical Chemicals
Dyestuffs　Medical Instruments
Paints & Pigments　Laboratory Chemicals
Rubber & Rubber Products　Others

中國進出口公司廣州分公司
CHINA NATIONAL INSTRUMENTS IMPORT CORPORATION CANTON BRANCH
地址：廣州太平南路廿五號　電話：18249　電報掛號：7800　25, TAI PING ROAD, SOUTH, CANTON　CABLE ADDRESS: "INSTRIMP CANTON"
經營進出口商品
(一)物理儀器
(1)氣象儀器
(2)航行領航用儀器
(3)各種機械試驗機
(二)化學儀器
(1)顯微鏡
(2)測量儀器
(3)光學量具
(4)攝影器材
(5)電影器材
(三)化工儀器
(1)氣體分析用儀器
(2)高溫計
(3)成套分析裝置
(四)電訊器材
(1)真空管
(2)電工儀錶
EXPORT & IMPORT COMMODITIES
PHYSICAL INSTRUMENTS
ASTRONOMICAL INSTRUMENTS
PILOTING INSTRUMENTS FOR NAVIGATION
ALL TYPES OF MECHANICAL TESTING MACHINES
OPTICAL INSTRUMENTS
MICROSCOPES
SURVEYING INSTRUMENTS
TECHNO-OPTICAL FINE-LIMIT INSTRUMENTS
PHOTOGRAPHIC EQUIPMENTS
CINEMA EQUIPMENTS
CHPMICAL INSTRUMENTS
INSTRUMENTS FOR GAS ANALYSIS
PYROMETERS
WHOLE SETS ANALYTICAL EQUIPMENTS
ELECTRICAL AND RADIO EQUIPMENTS
RADIO TUBES
ELECTRICAL INSTRUMENTS

國務院全體會議通過
合營企業定息辦法
不論企業盈虧均給私股股東以股息
對私股息率規定爲年息一厘到六厘

【中國新聞社北京十日電】爲了適應私營企業實行全行業公私合營的新情況和進一步進行社會主義改造的需要，今年二月八日國務院全體會議第二十四次會議，通過了關於在公私合營企業中推行定息辦法的規定。

一、定息，就是企業在公私合營時期，不論盈虧，依據息率，按季付給私股股東以股息。

二、對全國公私合營企業私股實行定息的息率，規定爲年息一厘到六厘。

三、根據國計民生的需要和各行業、企業的具體情況，在前條規定的息率幅度內，地區之間，行業之間，可以定出不同的息率，也可以定出同一的息率。同一地區的行業內部可以定出同一的息率，如果確有必要，也可以定出幾個不同的息率。

國務院業務主管部門認爲對某些行業有規定全國統一的息率的需要和條件的時候，經過公私雙方協商，可以提出方案報請國務院審核決定。

四、省、自治區、直轄市的公私合營企業定息的工作，應該分別在省、自治區、直轄市的人民委員會的統一領導下進行。公私合營企業實行定息的時候，應該由公私雙方在當地業務主管機關、工商行政機關的領導下，按行業進行協商，提出對本行業定息的意見，報請省、自治區、直轄市人民委員會核報國務院主管部門審核決定。

五、個別公私合營企業，如果情況特殊，息率須要高於六厘的，由省、自治區、直轄市人民委員會核報國務院批准。

六、暫不實行定息的公私合營企業，可以按照一九五四年九月政務院公布的「公私合營工業企業暫行條例」所規定的盈餘分配原則或者按照慣例分配股息。

歡天喜地迎春節
粵省豬鷄鴨魚糖果供應量異常豐富
數百種布疋供農民製新衣迎接新春

【本報廣州九日專訊】春節即將來臨，廣東各地呈現出節前熱鬧景象。

粵中區國營商業部門已調運大批布疋、日用百貨到各地城鎮農村。從上海、天津等地運來的布疋有二百多種。很多農民都剪裁新裝，迎接新春。粵中區各地百貨商店銷貨額最近期間比去年同期增加，如膠鞋增加七成，棉毛衫褲增加五成。國營商店部門還在各地墟鎮開小型物資交流會，方便農民大量選購商品。

江門各個市場，近幾天所陳列的春節物資特別多。蓮藕、慈菇等一擔擔一盒盒滿佈在糖果餅乾店裏，購買的顧客極多。其他年貨都儲備豐富。從十二月份開始，市貿易公司從外地運來的紅瓜子即達六百多擔。

新會各區鄉供銷社已爲農民準備了大批生豬、鷄、鴨、鵝等；著名的新會柑，除大批外銷外，還儲有七八千斤，供應人民度春節。

惠州市場春節前熱鬧異常，水東路上的商店裏，人如潮湧。食品公司從各地運來大批食品。五日那天，從廣州運來三千斤朝鮮蘋果，其他從增城運來二萬斤香蕉、三千斤柚子，從博羅運來四百擔甘蔗以及二萬斤潮州柑和二萬斤淡水桔子，都已在市面上供應。市民縫新衣的很多，國營百貨商店設立一個有三四十部縫紉機的服裝加工場，以應需要。惠陽國營商店和供銷合作社，準備在春節前在非三個區裏舉行五十四次物資交流會，在鄉村裏舉行三百次物資交流會，供應物資。

潮安、澄海、潮州的人民春節中將飽享魚肉。僅潮安縣生豬計劃供應量就達五千九百五十頭，澄海縣除節前殺豬一千九百頭應節外，還準備有一千頭節時補足市場；潮安縣準備供應的淡水魚就比去年增加二倍多，鹹魚則爲八百擔。雖然各地農民生活改善後，鷄、鴨、鵝等家家多留供自吃，但潮安縣還收購了二千三百一十隻，以供應購戶處需要；澄海縣供給城鎮的也共有三千二百隻。

汕頭全市人民節日裏每人可吃到豬肉一斤，鮮魚十兩以上；食品公司已儲備生豬五千多頭，水產部門則早已派人至汕尾等漁港定購鮮魚，以保證充分供應。春節應市鷄、鴨、鵝將有一萬二千隻，比去年同期多五千隻。

台山人民縫新衣的更多。五日那天，台城鎮縫紉生產合作社裏，有六百多顧客定製了一千多件新衣。合作社內有一百多部衣車，整日響軋軋，甚爲熱鬧。

廣東各地在春節中的慶祝活動，除前已報道者外，台山工人將組織代表團，於春節期間到沙崗湖等農業社訪問，與農民舉行聯歡會、座談會。工人所組成的業餘劇團亦將隨同代表團到各鄉演出。中山拖拉機站職工將於十三日（初二），與沙蓢鄉的農民聯歡。惠陽正準備文藝節目參加在汕頭舉行的粵東區民間文藝會演大會。工商業者李瑞錦亦將參加粵劇「中秋之夜」演出。

佛山市工廠工人代表和農民代表將在八日舉行一個工農聯盟座談會。會上他們將交流生產經驗，並對農民辛勞生產，支援工業建設表示慰問和敬意。

澄海家鄉喜事重重
函港親友回鄉觀光

【本報澄海六日專訊】澄海縣冠城鄉僑務工作委員會主任杜錫天等，爲家鄉已建立集體農莊及政府改變本鄉港澳地主成份等喜事，於本月四日寫信向在港鄉人杜之紳、杜式宜、杜鴻飛、杜之鑄等報喜，並請他們回鄉觀光。

信中說：「家鄉幾年來已煥然一新，如農田水利，經過連年大力興修，已水旱無憂，大小道路，開闢廣闊，車輛來往便利，鴉片賭博、盜竊行乞，已無所見，治安良好，文化事業蓬勃發展……現在不識字的人，都全上了夜校。」「今年全鄉獲得了自古所未有的豐收，每畝水田收一三〇二點五斤，沙田每畝收四四七斤，成爲全縣第二個豐產鄉；第一農業社成爲全縣模範社，第四農業社成爲全縣第三豐產社，鄉中信用社評爲全縣第三個模範社，俱樂部也評爲全縣模範俱樂部。

「現在更有一件大喜事，要向諸親報喜，今年一月，全鄉成立集體農莊，這是全鄉歸衆和海外同胞的共同願望。」

該信最後謂：「請諸親組織觀光團，回鄉觀光，當掃地以待，入境手續十分便利，鄉自當代爲辦妥，無任歡迎，一切糧食居住用品，全部由鄉負責，有暇請多聯絡，使冠城鄉建設得更美麗輝煌。」

處處笙歌鼓樂張燈結綵
廣州迎春景象熱鬧
全市文娛場所連日節目豐富
各區將舉行軍政民聯歡晚會

【本報廣州九日專訊】從越秀山巔至珠江河畔，處處笙歌鼓樂，張燈結綵，街頭、店舖擺賣的紅包封、年果，戶戶門前的春聯、郊區盛放的桃花，處處顯示着新春到臨，廣州市人民以無比的歡樂迎接祖國第一個社會主義的春節。

搶先迎接春節的是對歡樂的感受最敏銳的文藝界。廣州市粵劇界馬師曾、紅線女等四百多人於除夕，以空前的規模在中山紀念堂舉行一九五六年春節聯合演出。演出「仙姬大送子」、「六國大封相」等節目。

春節期間，全市的粵劇團都上演新劇目。廣東粵劇團演「昭君怨」、「刁蠻宮主憨駙馬」，廣州市劇團演「馬崑拔」，珠江劇團演「春香傳」，南方劇團演「家」，永光明劇團演「董小宛」，東方紅劇團演「草原之歌」。廣州京劇團在文娛劇場上演名劇多齣。全市十一間大戲院早於春節前一個星期預售戲票，許多戲院前每日凌晨即出現購票者長龍。這幾天，遲到購票者大有向隅之感。各大影院也將放映新片。

春節，越秀山、文化公園、青年文化宮、工人文化宮、工人俱樂部、各區人民文化館等公共文娛場所，從大年初一起，一連三、四天，都有豐富多采的歡樂活動。

秀山人民體育場上將有獅龍大會演。廣州文化公園從除夕至初三，一連四晚舉行盛大的春節遊園晚會，園內並特爲新春展出「古樹時花欣賞」以及「國畫盆景展一覽」。青年文化宮於大年初一舉行工、農、學、青年聯歡大會，在除夕與年初二至初四晚，每晚有工業、商業、手工業與攤販青年分別舉行聯歡活動。

各區的文化館將分別舉行軍政民聯歡晚會、春節文藝演出晚會和聞片展覽會。此外，全市各街道的文娛組織還將在所屬街道上演唱街頭小劇，表演歌舞。

全市各廠最近紛紛舉行一九五五年先進生產者頒獎大會。工人們是以更大的歡樂來迎接春天。

工人文化宮和各個工人俱樂部都將在春節期間舉行四次遊園晚會。這些晚會包括國營、地方、公私合營的工商業職工人大聯歡，和工商業職工與工商界的聯歡，各地區工人與工人間也將舉行聯歡。其中最大規模的將是在工人文化宮舉行的工農兵聯歡晚會。參加最近工人文藝會演的精采節目，將在這期間在工人文化宮等場所演出。工人文藝隊十二隊將下鄉爲農民兄弟表演。

全市大、中、小學教工已於農曆年二十七起，一連三晚，舉行盛大聯歡活動。春節期間，各校將舉行團拜，市教工會將邀請教工們欣賞電影、音樂與文藝朗誦。

工商界在年二十八舉行的春節擁軍優屬晚會上，請市劇團演出「西施」，在大年初二裏，將舉行春節團拜和大聯歡，工商界和他們的家屬正爲團拜、聯歡會在熱烈排練自己演出的節目。

從大年初一到初四，全市的運動場所，每天日夜都有豐富、精采的體育競賽活動。大年初一，越秀山人民運動場有兩場足球賽；年初三，中山紀念堂有精采的乒乓球賽。大年初二清晨，廣州市工人環市賽跑將在激烈的競賽氣氛中舉行。春節期間，工人球隊將與郊區農業社球隊作訪問比賽。

在春節期間，全市各界人民將紛紛下鄉與郊區農民賀年及聯歡。

全市工人組成十二個代表隊帶着自己的文藝隊伍，浩浩蕩蕩分頭下鄉；文藝界馬師曾、紅線女、薛覺先、白駒榮等一百多人也下鄉與農民觀衆會面聯歡；大學教授、中、小學教師、學生等都將到郊區去拜年。廣州市學生歌舞團和部份學校學生更將組織幾個文娛隊伍到郊區去，演出節目，協助農業社青年建立農村俱樂部。

粵穗電台聯歡晚會
馬師曾紅線女到處敬酒
粵劇京劇及話劇演員均參加

【本報廣州九日專訊】九日晚，廣東、廣州人民廣播電台舉辦春節聯歡晚會，與廣東省、市文藝界聯歡，參加晚會的有廣東省、市文化局長、粵劇名演員、音樂工作者、京劇演員、話劇演員等約一百餘人。

聯歡晚會在七時開始。粵劇名演員馬師曾、紅線女、白駒榮、呂玉郎，音樂工作者李素心、趙碧珊、曾賢科、何安東等都在座。席間，粵劇工作者與話劇工作者及音樂工作者互相祝賀，爲百花齊放而乾杯。到處是歡笑聲與杯影，情況熱烈。紅線女今晚穿一套紅顏色的西服，不只一次地與馬師曾到處去爲各文藝工作者敬酒。她紅紅的臉上常常露出笑容。

鷄尾酒會後舉行交誼舞會。何安東在交誼會上奏了一支「藍色多瑙河」，伴隨着蕭聲雙雙起舞，接着華南話劇團史進朗誦了描寫牛郎織女的古詩「皎皎河漢女」。晚會直至深夜才盡歡而散。

廣東省、廣州市廣播電台舉辦的春節聯歡晚會中，粵劇名演員馬師曾、紅線女、白駒榮等互相舉杯祝賀。

迎春曲

本報駐廣州記者集體採寫

桃花開，心花放；春天的音訊已隨着社會主義的腳步一齊到來。廣州人民正在歡欣地準備迎接進入社會主義社會的第一個春節。「一年之計在於春」，許多洋溢着高度勞動熱情的人，準備在四年中完成五年計劃。他們準備走在時間的前面，爲祖國建設貢獻出最大的力量，工人們擬訂了周詳計劃，提出了具體保證；工商業者將在公私合營中發揮出他們的潛力，搞好工商工作；學生們準備學好功課，將來作一個社會主義的建設人才……

無限興奮　無限歡樂

他們都無限興奮、無限歡樂地準備度過這個春節。

農曆臘月二十六、二十七、二十八晚，西區工人俱樂部裏燈光明亮，歡笑聲、鑼鼓聲在禮堂裏迴蕩着。工人們在這春意盎然的氣氛裏正舉行文藝會演，舞台上建築工人正在演出粵劇「工農聯歡賀新年」。

全市職工都以歡欣的心情來迎接廣州市進入社會主義社會的第一個春節。

這幾天，全市各行業、各廠店職工都忙着開會。他們以搞好生產、業務來迎春節。每個職工都爭取爲社會主義立功，他們提出了要以四年時間完成五年計劃的口號。紡二廠、紡一廠、亭崗紡織廠的紡織姑娘忙得更加起勁，忙着訂個人一年的生產計劃，忙着研究先進工作方法。但一離開車間，除下圍裙、帽子，又忙着趕購戲票，買年果，安排春節活動的節目。

全行業實行公私合營的農具機械工業的三十一間廠的職工的心情更加愉快，最近併廠遷廠時，青年工人們親自動手利用廢料，做了兩輛貨車，把機器抬上車，敲鑼打鼓地奔向新廠。晚上，他們又利用休息時間，以廠內廢棄的材料製造兩部雙輪雙鏵犂，準備在春節和郊區農民拜年時，作爲禮物，贈送給農民兄弟。

全市各公私合營商店職工都訂出服務公約：誠懇接待顧客，做到百問不厭、百拿不煩，使顧客高興而來，滿意而去。並保證做好城鄉人民春節物資的供應，讓全市人民在社會主義改造取得偉大勝利的時候歡度佳節。

全市職工店員組織了十二個代表團，準備在大年初一、初二、初三到郊區訪問農民兄弟。這幾天各產業工人正在密鑼緊鼓地排練節目，準備下鄉時爲農民演出。

別致的家庭迎春會

工商界人士特別興高采烈；有的忙於排練準備在聯歡會中演出的遊藝節目，有的在安排春節休假中的娛樂活動，大家都準備過一個洋溢着全行業公私合營後的歡欣的快樂年。

廣州市工商業聯合會副主任委員梁海最近事務繁忙，但他已準備在初二舉行的工商界大團拜上，參加「廣東音樂」的表演。工商聯監察委員會主任委員林志澄計劃舉行家庭的迎春會，他的太太陳美在北京開會回穗後，將在這會上向孩子講述看見毛主席的經過。永泰毛巾廠董事長勞元熙也決定在家裏舉行迎春會，他打算和四個孩子談談過去，展望將來，然後作一番郊遊。愛好攝影的梁球記經理梁華根則計劃和太太帶着五個孩子到市郊各地攝取鏡頭。

進出口和文教藝術行業都已在排練節目。

工商界的家屬也準備在市工商聯舉行的聯歡會中一顯身手。她們計劃演出的「扇舞」、「鋼琴獨奏」、「京劇清唱」和歌詠等節目。捷和機器廠負責人姚培傑的太太鄧秀卿準備演出滑稽舞蹈「小矮人」、中一酒廠副廠長張雲喬的太太任華儀已在吊嗓子，準備表演京劇清唱。源昌棉廠負責人周寶芬的太太李儀等八位家屬，從八日開始在市十四中同學的指導下排練「扇舞」。她們的情緒很高，在市工商聯大禮堂排練後回到家裏還手握紙扇上下旋轉，練習舞姿。參加大合唱的四十多位家屬更是積極，在一個下午就學會了「歌唱第一個五年計劃」和「工農聯盟謠」兩首歌。

工商界開晚會聯歡

初五晚，北區將有六百多個工商業者，在廣東省工商業聯合會的禮堂，舉行聯歡晚會。他們將大顯身手，表演許多節目。永漢路雙喜琴行資本家張思源、瑟昌文教用品店何幹、嘉孚百貨商店資本家關英翹吹奏管絃，星洲影相館周劍峯表演雜技，永漢路青年工商業者大合唱：「勇敢的騎兵」、「我是一個兵」、「半個月亮爬上來」。

中區青年工商業者三百餘人將在初三組成隊伍下鄉，和新滘區農民聯歡，給農民表演唱歌、龍舟、幻術、粵劇等。還準備買一個新足球，贈送新滘區農民，作爲新年禮物。

節日前的石牌華南工學院，市場、車站處處張貼着春節聯歡活動的紅色海報。午後四時，濃蔭樹下、草地廣場，便會出現一對一對的女學生在翩翩舞蹈，她們在練習準備春節五院校大聯歡表演的節目。體育館裏傳出一陣陣的鑼鼓聲和京戲聲，男大學生在排演京劇「打漁殺家」，他們準備在初五晚的晚會上「粉墨登場」。

華僑新村滿園春色

春意早已透進華僑新村。在粉白、淺綠的新屋子之間、花圃上，緋桃、大紅芍藥和宮粉茶在含笑迎人，茵草正初萌嫩綠的幼芽。

建築工人們正在快樂地在未完成的建築物上砌上今冬最後安放的幾塊磚；一部分工人在全村最大的一座新屋裏張燈結綵，準備和全村居民新春聯歡；另一部份工人却在新村的禮堂裏忙着。這裏在大年初四，將有歸僑僑眷一千多人舉行春宴。

三十一間新房子已經建成了。通日來，搬傢私的車輛絡繹在從歐莊到玉子崗的新馬路上。歸僑僑眷們選擇了歲晚吉辰入伙新居，新村裏喜氣更加濃厚。

在華僑新村第一個住戶美洲歸僑趙華協的左鄰，僑眷馮惠慈剛在兩天前擺了入伙喜酒；今天，另一位僑戶鄭辰英的傢私又搬到了。在趙華協的右鄰，人們正在忙着打掃佈置，準備迎接正在從美洲歸國的主人。

趙華協新居的小花園裏是滿園春色，玫瑰在燦爛地怒放，矢車菊在搖曳生姿，甘橘在灼灼閃光。他的園子裏正晾着臘腸、臘肉和家鄉特製的紅粉乾，廚房裏飄送出來炸煎堆的甜香氣味；他的老伴和媳婦在油鍋和儲物室相距之間往來忙碌；全家的寶貝，他的剛滿月的孫子，在華僑新村誕生的第一個小公民，正躺在搖籃裏手舞足蹈地歡笑着。

趙華協摩着下頷斑白的鬍鬚，心滿意足地對記者說：「回到祖國就享到幸福！今年要過一個更幸福年。」

體育活動多種多樣

放在錫巷光雅里富與貴儀仗店的兩頭金龍，在慶祝廣州社會主義改造勝利大會中出動過不久，現在又被人們重新裝飾起來，準備再在農曆新年初一到越秀山人民體育場向數萬觀衆露面了。

最近一個星期來，每天清晨，在公園、馬路上、郊外，都有各個產業的工人長跑隊在練習。他們是經過各個產業系統選拔出來的長跑運動員，準備在農曆新年初三參加廣州市第一屆工人環市賽跑。

春天象徵着健康、快樂，廣州市的人們將在春節期間，展開各種各樣豐富的體育活動。廣州市各個運動場所，這幾天正在加緊裝修中。春節期間，將有精采的籃、排、足、乒乓和舞獅舞龍的表演。

粵劇藝人大會演

日間，在廣東粵劇團的排劇場，鑼、鼓、嗩吶，大吹大擂；紅氍之上，二三十位粵劇藝人在蹁躚迴旋，且歌且舞；鼓聲盈耳，喜氣洋洋，顯得比平常的彩排更是熱鬧。這裏，集合了全市十大粵劇團的老倌們，在排演春節聯合演出的「仙姬大送子」。粵劇界這樣大規模的聯合演出，乃是第一次，並且是有史以來第一次迎接社會主義社會到來後的第一個春節。

西北發現最大煤田
準備建設大型礦井
地點在甘肅面積二百平方公里

【中國新聞社西安十日電】甘肅省賀蘭山東麓，最近發現一個儲藏豐富的大煤田。它是目前在西北地區發現最大的煤田，面積有二百多平方公里，煤田的生成時代較早，地質構造簡單，煤層變化穩定；煤的質量也很好，大部份可以煉焦，其餘的也可以在工業上使用。

這個大煤田是煤炭工業部和西北煤田地質勘探局的地質人員發現的。發現後不久，就由幾百名地質、測量、鑽探人員組成的一支綜合勘探隊，在十八日由西安前往煤田進行大面積普查、詳查和鑽探工作。大量的勘測儀器和鑽探機械也將運往這個地區。地質人員將在今年內向國家提出可供設計一座大型礦井的地質資料。

除少數民族地區外
全國中小學語文課
今秋開始教普通話
中央推廣普通話工作委會成立

【本報訊】據新華社北京十日電：國務院在六日發出關於推廣普通話的指示。文內稱：

漢語是我國的主要語言，也是世界上使用人數最多的語言之一。語言是交際的工具，也是社會鬥爭和發展的工具。目前，漢語正在爲我國人民所進行的偉大的社會主義建設事業服務。學好漢語，對於我國的社會主義事業的發展具有重大的意義。

從一九五六年秋季起，除少數民族地區外，在全國小學和中等學校的語文課內一律開始教學普通話。到一九六〇年，小學三年級以上的學生、中學和師範學校的學生都應該基本上會說普通話；小學和師範學校的各科教師都應該用普通話教學，中學和中等專業學校的教師也都應該基本上用普通話教學。各高等學校的語文教學中也應該增加普通話的內容。中等學校、高等專業學校的就要畢業的學生和高等學校的青年教師、助教，如果還不會說普通話，應該進行短期的補習，以便於工作。教育部和高等教育部應該分別定出大力加强各級學校漢語規範化的教學、促進漢語規範化的專門計劃，報國務院批准施行。中國文字改革委員會應該在一九五六年上半年完成漢語拼音方案，以便於普通話的教學和漢字的注音。

【新華社北京十日電】中國文字改革委員會委託中國人民大學舉辦的推廣普通話訓練班，在一月九日開學後，現在有學員八十人，這些學員將在半年內學習正音學、方言調查、現代語法和文字學等語言知識，學習結束後將被分配到工廠和農業生產合作社擔任推廣普通話和掃除文盲的工作。中國人民大學的教職員工現在也都積極學習普通話。

【新華社北京十日電】中央推廣普通話工作委員會已經國務院批准成立，國務院並且任命了它的組成人員。

主任：陳毅

副主任：郭沫若　吳玉章　陸定一　康生　林楓

委員：張奚若　丁西林　舒舍予　丁聲樹　王力　王芸生　葉恭綽　葉聖陶　葉籟士　朱學範　呂叔湘　劉春　沈雁冰　吳冷西　邵力子　周有光　周建人　周揚　周新武　羅常培　林漢達　胡喬木　胡愈之　胡繩　胡耀邦　范長江　夏衍　韋愨　陳克寒　曾昭掄　梅益　梅蘭芳　黃松齡　董純才　鄧拓　蔡暢　黎錦熙　顧若愚　錢俊瑞　戴白韜　蕭三　蕭華　謝覺哉　薩空了　魏建功

除夕佳音

縱橫談

祖國人民當年在苦難的時代中，曾經得到海外同胞的支援；祖國人民今天在歡樂中也不會忘記海外的同胞。

自然，祖國同胞不會忘記就在身邊的港澳同胞。

最近，當春節將近時，港澳同胞紛紛想回鄉和家人團聚，共度佳節，對出入境的問題提出了許多意見。

昨天，喜訊來了；深圳共北邊防檢查站發出聯合通告；自昨日起，港澳同胞回鄉，無須領取通行證，給了港澳同胞極大的方便。

港澳同胞是否可以充分利用這種方便，當然還有待香港方面採取相應的措施，使港澳居民在省港澳間自由來往。

當然，祖國人民希望港澳同胞能如願以償，同家人共度佳節，並且分享祖國人民今天的歡樂。

除夕感言

新春的歡樂

祖國的人民是歡樂的。最近舉行的政協會議，反映出全國的空前團結；會議的討論更清楚地描繪出祖國美麗的前景。

掌握了命運

農民們像潮湧一樣參加合作社，資本家像辦喜事一樣接受公私合營、接受改造，社會主義革命要在三年內完成；社會主義工業化的速度也加快了，五年計劃要在四年到四年半完成。

開始進入社會主義，全國人民才開始完全掌握了自己的命運。

工人們知道，只要他們增產，他們的生活會一天比一天好。

農民們組織成合作社了，他們不必再愁失去土地而無法糊口；他們也不必再愁天災，因爲他們知道，組織起來之後，他們已有力量抵抗災難。他們知道，他們可以逐年增產，逐年改善自己的生活。

資本家知道，那些賭博一樣的競爭；那些似乎是命運的播弄：大發橫財和突然破產；那些大魚吃小魚的殘酷的吞併：這一切，都已成爲過去了，永遠也不會再回來了。現在，資本家們只要好好工作、好好做人，就可以好好生活，得到人們的尊重。

國家在進步，需要科學，需要知識分子；全國知識分子都可以大展長才，爲國家效勞，爲人民服務。

掌握了自己的命運，這是人生最快樂的境界。

施君玉

毛主席昨接見
泰人民訪華團

【中國新聞社北京十日電】中華人民共和國主席毛澤東在十日上午十時到十一時半接見了泰國人民促進友好訪華團團長乃貼·闊的努七、副團長乃琛·博里博和十位團員。

接見的時候在座的，有國務院總理周恩來、副總理陳毅、全國人民代表大會常務委員會副委員長彭真、陳叔通，中國人民外交學會會長張奚若，外交部部長助理陳家康，全國人民代表大會常務委員會副秘書長余心清，中國人民外交學會秘書長吳茂蓀。

【中國新聞社北京十一日電】柬埔寨王國首相諾羅敦·西哈努克親王應中華人民共和國政府邀請，將於二月中旬來中國進行友好訪問。

費彝民返港談話

（上接第一版）

本報社長費彝民昨天自京返抵香港後發表談話，他說：

這次到北京去，有機會參加中國人民政治協商會議二屆全委會二次全體會議，並出席毛主席所親自主持的最高國務會議，我個人覺得是畢生最榮幸的事。

我們曾經好幾次和毛主席在一起：在會議上聽到他親切而透澈的講話，在宴會上人們向他舉杯致敬，他總是給人以溫暖的回答；我們曾和他一起在晚會上看周信芳、俞振飛的京戲，又曾在中央體育館一起看選手們的體育表演，我們親眼看到他老人家非常健康，看到他老人家與大家照呼，非常親切，只要一看見他，人人會感覺得他的偉大英明而又可親可愛，不可能不受他偉大人格的感召。我們又在一個星期的時間中，天天和周總理和各位首長在一起開會，他們是那樣誠誠懇懇地爲國家勤勞，爲人民服務，只要你處身在會場中，你不可能不受這種爲國爲民的精神所感動。

這次回到祖國，正趕上各地慶祝進入社會主義社會的高潮，萬衆歡騰，氣氛熱烈，見到工人、農民、小手工業者和私營工商業者都心悅誠服地走上社會主義的道路，而且高高興興地爲祖國的建設而努力。這證明國家執行的政策是完全正確的，和平改造是完全可以做得到的。我深切覺得，保證人民生活和平與幸福的社會主義社會，已經不是什麼遙遙的遠景，而是看得見，摸得到的具體事實了。當然，現在的成就還只是一個開端，百尺竿頭，還要不斷進步；但在現有的基礎上，邁開巨人的步伐，眞是前程充滿光明。全國人民的未來，可以肯定是無限美好的。

這次在政協會議上，聽了周總理的政治報告，使我萬分興奮。會上曾討論了我國要貫徹和平政策，我們要在三年內基本上完成社會主義革命，提早和超額完成五年計劃，並在十二年內接近世界科學的先進水平，國家號召工人、農民、知識分子加强團結，向科學大進軍，把國家迅速地建成一個富強繁榮的現代化的工業大國。所以，我在會上的發言中，曾說，以前有句話：「國家興亡，匹夫有責」，現在應該說：「社會主義革命成敗，工人、農民、知識分子有責」。

有了中國共產黨和毛主席的領導，全國人民團結奮鬥，我們可以肯定，社會主義革命的大業，是必然可以勝利完成的。

在周總理的政治報告和政協的決議中，號召全國人民除了積極準備必要時用戰爭方式外，爭取用和平方式解放台灣，希望在台灣和海外的國民黨人員，在愛國主義的旗幟下，與全國人民團結起來，爲和平解放台灣而奮鬥。對於國民黨人員，給與仁至義盡的最寬大的待遇。今天台灣八百萬同胞還在水深火熱之中，祖國同胞決難坐視。台灣是一定解放的，台灣同胞必然要和全國同胞一樣分享到社會主義社會的幸福的。

我們幾個從港澳去北京的人，在政協會上曾提出建議，考慮增加港澳同胞與內地往來的便利，我今天回來，就看到深圳共北邊防檢查站的聯合通告，今天起已不需領證即可還鄉，可見政府對港澳同胞的關懷。同時我個人感覺，往來的人多起來，直接通車的事情更爲迫切了。

朱德副主席在蘇聯參觀原子能電力站
還看有關紀錄影片「世界第一」

【新華社莫斯科十日電】中華人民共和國國防委員會副主席朱德元帥、全國人民代表大會常務委員會委員劉瀾濤、中國駐蘇聯大使劉曉和其他隨行人員參觀了蘇聯科學院原子能電力站。

陪同前往的有：蘇聯最高蘇維埃主席團秘書別哥夫、蘇聯外交部遠東司司長顧錫夫和蘇聯最高蘇維埃主席團禮賓長弗明。

朱德副主席等在原子能電力站參觀時，聽取了電力站負責工作人員的詳細解釋，還看了關於這個電力站的紀錄影片「世界上第一個」。

緬甸政府召開緬中邊境人民會議
緬方稱讚中國遵守和平共處原則

【新華社仰光九日電】緬甸聯邦政府在二月七日到八日在中緬邊境緬甸境內的雷基召開了一個邊境人民會議。

緬甸聯邦政府內政部長波慶貌格禮，克欽事務部長兪克欽，克欽邦主席杜瓦藻朗，緬甸駐中國大使吳拉茂和緬甸聯邦政府的高級軍政人員出席了這個會議。

中國駐緬甸大使姚仲明，中國駐臘戌總領事王澤，中國雲南省人民委員會秘書長張子齋，雲南省德宏傣族景頗族自治區主席刀京版等也應邀出席了會議。

二月八日下午，在雷基舉行了有緬甸邊境各族居民約兩千人參加的羣衆大會。大會宣讀了緬甸聯邦總理吳努的賀詞。賀詞說：這次會議具有深遠的益處。緬中兩國是友好的國家。這一次會議將進一步促進緬中兩國的友好關係。

波慶貌格禮在會上講話的時候指出：這次會議的目的是爲了使緬中兩國總理所奠定的友好關係更加鞏固。他說：我們緬中兩國邊境相連，飲水同源，甚至有許多兩國居民結成了親戚。緬中兩國人民應當像兄弟一樣友好相處。

杜瓦藻朗在會上講話時稱讚中國雲南地方很好地遵守了緬中兩國總理所宣布的和平共處的五項原則。他說：我們克欽邦的人民堅決執行這些原則。

姚仲明在講話時對會議的成功和緬甸邊境地區人民表示祝賀。他談到在中緬兩國總理發表了和平共處五項原則的聯合聲明之後，兩國之間的友誼獲得了進一步的發展和鞏固。他說：在我們兩國邊境的人民中，不但有相同的民族，頻繁的經濟和文化上的聯系，而且還有密切的親戚關係。所以兩國邊境的人民一向是休戚相關、和睦共處的。

張子齋在講話中說：中國雲南地方過去和現在都遵照中國政府既定的和平外交政策、遵照著名的五項原則爲發展兩國邊境地區人民的睦鄰友好和加強文化貿易的往來而努力。我們今後還將繼續努力以不斷增進兩國的友好合作關係。

他們的講話受到羣衆的熱烈歡迎。

這天傍晚，雷基一帶的各族居民在舉行會議的會址附近廣場上表演了民族歌舞，熱烈慶祝會議的成功閉幕。

緬甸內政部長說：緬中邊境相連，飲水同源，許多居民結成親戚。兩國人民應像兄弟般友好相處。

召開緬中邊境人民會議地點雷基

日本通產大臣表示願望
中日應簽訂新貿易協定
日將向杜勒斯建議放寬禁運

【法新社東京十日電】日本通產省大臣石橋湛山十日在此間說：當美國國務卿杜勒斯下個月抵達此間的時候，日本政府和他談判的重要問題之一將是放寬統籌委員會對中國貿易的限制。（本報編者按：統籌委員會本報前譯爲對共產國家輸出調整委員會，總部設於巴黎。）

石橋向報界談到對中國的貿易時說：現存的中日貿易協定將於五月間滿期。按該項協定係中國和日本貿易界及日本議員促進對中國貿易聯盟簽訂的。他希望中國和日本進出口協會之間簽訂一個新協定。

石橋說：他希望新協定中所列的物資只限於統籌委員會所不禁止的項目。這樣子，協定較易付諸實施。

【路透社華盛頓九日電】美國官員透露，日本和美國已開始對促進對中國大陸貿易問題交換意見，作爲最近將來許多國家在巴黎對重要問題作全面檢討的前奏。這位官員說，日、美會談已涉及日本要從禁運物品名單中剔除約十項物品的要求。

日購美剩餘農產
雙方昨在東京簽協定

【法新社東京十日電】此間十日正式宣稱：美國和日本十日簽訂了一個使美國能將他們的剩餘農產品向海外傾銷的協定。

協定規定：美國將依據第八十三屆國會的「美國公共法」，將價值六千五百八十萬美元的農產品出售給日本，以日圓付款。

菲律賓商會決議
要同中國做生意

【法新社馬尼拉十日電】菲律賓商會九日通過議案，要求重新考慮對中國和蘇聯等國家的貿易政策問題。台灣國民黨分子卓強雖在會中表示反對，但商會主席歐倫說，現在西方國家正在積極考慮和共產國家貿易，如菲故步自封，將要失掉它的國際貿易，所以重新考慮已證明必要。

蘇加貿易談判
傳已接近完成
蘇聯將購買加大量小麥

【路透社渥太華九日電】據加拿大新聞通訊社九日報道：加拿大與蘇聯的貿易條約談判已接近最後階段，有強烈暗示，表明加拿大將出售價值「以數百萬美元」計的小麥給蘇聯。

加拿大報紙稱：加蘇貿易談判開始於上星期，現正積極進行，比加拿大官員所預料的進度更快。只要一俟蘇聯政府正式批准，條約即將正式宣佈。蘇聯的批准大約在兩星期之內。

該通訊社稱：加拿大方面唯一的大要求是：加拿大願減少對蘇聯貨物的關稅，但交換的條件是蘇聯購買大量加拿大小麥。

有一種推測說，蘇聯一年可能購買價值五百萬美元的小麥，但推測又說，據當局稱：最後的數目將大大超過此數。

國際簡訊

▲倫敦訊：倫敦氣溫十日又降至華氏二十六度（即攝氏零下四度）。英倫海峽有一艘二百六十一噸的輪船在海峽公海上沉沒。

▲貝爾格萊德訊：鐵托總統擬訪問法國、敘利亞和黎巴嫩。

▲紐西蘭訊：英國南極探險團團長斐爾特說，美國將在南極海岸設立永久性基地。

▲東京訊：據日本防衛廳長官估計：美軍駐在日本的有一個騎兵師、一個海軍陸戰師、一個獨立砲兵營、一個獨立工兵營；此外，有海軍官兵約六千人，空軍官兵約五萬人。

▲洪都拉斯首都特古西哥爾波訊：洪都拉斯的國家元首裘里奧迪亞茲九日下令，禁止共產黨在洪都拉斯活動。

國際鱗爪

「輪迴」說真耶假耶 青年拿生命去證實

▲美國紐約州訊：一個十九歲的黑人童子，九日晚自殺，要以自殺來證明他的「輪迴理論」。這個青年史威克一槍擊中自己的頭部。人家在他通常用以派報的那架卡車裏發現他的遺書。他遺書稱：「我特別想知道毛裘著作中的真理。」我現在親身來證實這個真理。按毛裘的書是一本談輪迴的著作。

▲奧爾本訊：有一個白日夢者僅穿內褲在街上步行。警察據報後，去找那個白晝夢者，問他爲什麼呆在那兒。那人瞪目不知所答。過了半晌，反問警察：「我在那裏？」警察把這個白日夢者用毯子包起來，把他送回他家裏的床上。

同情露西的遭遇 丹挪大學伸援手

▲奧斯陸訊：挪威大學生協會擬邀請美國黑人大學生露西小姐赴挪威入大學，同時丹麥的大學生九日也向露西做出同樣的邀請。按：露西受阿拉巴馬大學的白種學生的排斥，不准她上學。

「公安委員會」在法重現
布熱德派想用暴力
迫法政府續在阿爾及利亞施高壓

【路透社巴黎十日電】十一日，巴黎的凱旋門將有兩敵對團體的示威。內政部長儒勒已決定禁止此種示威，因爲如果兩敵對團體都在無名英雄墓前碰頭，他恐怕會發生嚴重的事件。

【法新社巴黎十日電】法政府十日決定禁止十一日的示威。按是日的示威一派是退伍軍人協會組織的，另一派是左翼運動所組織的反示威。他們反對政府的阿爾及利亞政策。

【法新社巴黎十日電】法總理摩勒六日抵達阿爾及耳時，曾發生近於暴動的事件。此種事件九日已有蔓延到巴黎的威脅。巴黎的退伍軍人已預定於十一日舉行羣衆示威。

同時，阿爾及利亞的局勢也正在惡化之中。阿爾及爾省的市長會議表決號召本地官員於十日罷工，以抗議摩勒總理的阿爾及利亞政策。

由退伍軍人和布熱德分子於本週成立的「公安委員會」，號召全體人民於十日舉行總罷工。

【本報訊】據新華社北京十日電，巴黎消息：法國殖民主義分子在阿爾及利亞組織騷亂，企圖強使法國政府在阿爾及利亞繼續和加緊執行殖民壓迫政策。二月六日，當法總理摩勒到達阿爾及爾研究阿爾及利亞局勢的時候，殖民主義分子舉行了法西斯性質的示威，表示反對向阿爾及利亞人民作任何讓步。

殖民主義分子的這種法西斯行動，激起了法國勞動者和進步公衆的強烈憤慨。據「解放報」報道，反對在北非繼續戰爭的法國智力勞動者委員會，打電報給摩勒，要他不要在殖民主義者和暴徒的恐嚇之下屈服。委員會提醒說，只有通過同阿爾及利亞人民的代表舉行談判的辦法才能夠解決阿爾及利亞問題。

大雪壓坍工棚
山峽頓成地獄
二十五個工人喪生

【法新社東京十日電】在本州中部一個積雪的山中水力發電站建築工地，十日因發生雪崩，將該處工人宿舍壓倒。整座宿舍被埋在雪中。相信有二十五人已經喪生。

據最近的報告：另三個人身受重傷，被五十個警察和消防員從深雪中救出來，此一慘劇發生於富山縣一個遼遠的山峽間。

要求停止試驗氫彈
日參院也一致通過

【路透社東京十日電】日本參議院十日一致通過一個議案，要求聯合國、美國、蘇聯和英國迅速採取「適當和有效的步驟」，禁止原子彈和氫彈的試驗。

按：日衆議院已於九日通過同樣的議案。

中國青年代表團訪法之行已結束
吳學謙在巴黎招待法各界人士

【中國新聞社北京十日電】巴黎消息：由吳學謙率領的中國青年代表團結束在法國的訪問。二月八日，吳學謙在巴黎舉行了記者招待會。

吳學謙在記者招待會上說，代表團通過這次訪問，已經看到儘管中法兩國距離很遠，兩國的文化却有很多共同之處。他說，法國人民是活潑和好客的，法國青年熱愛民主和自由。

吳學謙表示，他已經注意到法國大多數青年希望同中國青年接觸，希望兩國關係正常化。他還注意到法國經濟界人士衷心希望加強法中兩國之間的貿易關係。

同一天，中國青年代表團舉行了招待會，招待代表團在訪問法國期間所曾見過的各個組織的代表。

巴黎副市長向中國青年伸歡迎之手

圖爲巴黎副市長德維里古（左）一月十一日在市政廳歡迎大會上迎接中國青年代表團情形。（新華社稿）

阿爾巴尼亞與奧建邦交

【本報訊】據新華社北京八日電：塔斯社地拉那訊：阿爾巴尼亞和奧地利駐南斯拉夫外交使節代表兩國政府二月七日在貝爾格萊德交換了信件，根據這些信件，兩國將建立正常的外交關係。

美國傾銷棉花
六十萬包脫手
每磅售價比國內低八仙

【本報訊】華盛頓消息，據美國農業部助理部長巴特茲本月九日宣稱，美國最近所定以競爭性價格向國外銷售的一百萬包棉花，其中已賣出了六十萬包，每磅的售價比國內低八仙。他說，美國農業部打算「採取任何必要的步驟」，使美國棉花在世界市場上更富於競爭性。

蘇日續談判

【路透社倫敦十日電】蘇日兩國大使於十日二十三時（香港時間）不久之後，在此間舉行第二十次會談。

拉柯斯特被任爲阿爾及利亞部長

【路透社巴黎十日電】法國新任駐阿爾及利亞的部長拉柯斯特十日離此飛往北非。

中國食品出口公司廣州分公司
CHINA NATIONAL FOODSTUFFS EXPORT CORPORATION, CANTON BRANCH

經營食品出口業務
供應春節名貴食品

珠江牌 各種罐頭 Pearl River BRAND

各種罐頭：水果、蔬菜、肉食、果子汁、果子醬等罐頭
肉食類：豬牛羊鴨鵝雞臘味等
水果類：菠蘿、香蕉、新會柑、潮州柑
蛋品類：鮮雞、鴨蛋、鹹蛋、皮蛋

THE SOLE EXPORTER OF FOODSTUFFS AND PROVISIONS

蒜頭類：金山火蒜・普安蒜
各種糖果
水產類：塘魚、墨魚、咸魚、蝦米、魷魚
各式酒類：啤酒、美啤、荔枝酒、玉冰燒酒及其他水果酒

HEAVEN TEMPLE BRAND 天壇牌罐頭

地址：中國廣州市長堤路194號
電話：10093 17554 18502
電掛：5440廣州 或"FOODCO" CANTON

ADDRESS: No.194, Chan Ti Road, Canton, China
TEL: 10093 17554 18502
CABLE ADD: 5440 or "FOODCO" CANTON

分支機構：汕頭支公司　汕尾支公司　惠州支公司　湛江支公司　北海支公司　深圳支公司　海口支公司　江門支公司　石岐支公司　石岐水產支公司

CANNED GOODS: Fruit, Vegetable, Meat, Fruit Juice, Fruit Jam, etc.
MEAT: Hog, Cattle, Sheep, Chicken, Duck, Goose, & Preserved meat, etc.
FRUIT: Pineapple, Banana, Mandarin Orange of Swatow & Sinhui
EGGS: Fresh hen eggs. Fresh duck eggs, Salted eggs, Preserved eggs.
GARLICS: Kinshan toasted garlics, Puning garlic
MARINE PRODUCTS: Fresh water fish, Cuttlefish, Squid, Dried shrimp and Salted fish.
LIQUORS: Beer, Ginger ale, Lichee Wine, Yuk Ping Shu and other fruit wines.

分類廣告　營業

瑞士名廠鐘表　▲歡迎用戶參觀比較▲
英納格、味那、菲爾加、奧馬、雪鐵納、海波、達馬司、亞波、大羅馬、巴士、羅唐納、品高、天使尼、佩普、沙令納、摩教
特約經銷處
▲批發零沽特平保君滿意▲
大中鐘表批發行
總行德輔道中三十八號三樓　新裝電話三八八〇九

隨園煎堆王　大道中
年宵食品無美不備
總店大道中92　灣仔分銷洛克道尾556　海傍年宵高士打道94

墨水筆平　洋行存貨大批墨水筆五毫起

馬林愛 打字機　廣東銀行三樓圍泰公司

獻給：讀者，團體，學校，圖書館，資料室，出版社，報館，科學專家必備的指南針
三大辭典：動物學大辭典　植物學大辭典　地質礦物學大辭典
預約定購　請函索樣本　香港郵政信箱第四八一號

新到（英國）膠袋封口器　每個港幣拾九元五毫　大小膠袋一律適用　用法簡便　價廉物美　歡迎批發

大來洋酒士多　大減價　大贈送　守歲大紅燭
正舖：佐頓道四十六號　電話六四一〇七
支店：彌敦道五二二　電話六〇〇七四
洋酒花生　火腿香腸　糖果食品　精美餅乾　一律便宜　特價品多種歡迎比較

中英對照 物品名目

永興隆食品公司　種類繁多　請臨選購
軒鯉詩道三一四一三一一六號（灣仔碼頭對正）電話：七三九四五
土產食品總匯
應節凍鵝每斤二元　八二年賀禮品　薄利推銷

求財請來瑞益
新到無煙味發刷

嘉蓮公司　一周年紀念・大減價・
最新運到新春送禮佳品
國產石膏像六毫有售
國產中西樂器一律九折
世界名廠樂器一律八折
灣仔洛克道五五　電話：78192

中華烟行　暢記
・代理國產名煙・
中華牌★雙喜牌
荷李活道二六一號　電話：三六四五六

免頂召租

北角
明園二房二廳，租四百五起
明園新邨二房一廳，租四百元起
大元置業有限公司經租處：北角英皇道12號　電話：七〇八八九，七四二七五

合羣大廈　租售

廉讓存報

四千五急讓

收音機讓

出讓

郵票

徵求　徽家春秋

陳石公醫館　正骨專家
跌打損傷　骨碎筋斷　內部勞傷　氣喘咳嗽　胸背脅痛　骨節痠痛　手脚軟痛　風濕骨痛　遠年胃痛　氣痛等症

英文數學

招生

修理雪櫃

桃花吐艷新春又臨

各社團明起團拜銀行今午休業
公司延長營業戲院今開午夜場
國泰今起映中國雜技藝術表演

【本報訊】桃花吐艷，三陽開泰，農曆丙申年元旦明天便告降臨了。港、澳各大社團紛紛定於年初一起舉行春節團拜。新春假期本亦於明天開始，但今天適逢「年卅」，巧逢農曆大除夕，不少機關、銀行、洋行、學校等於中午放工後即可提前開始春假。居民正忙於在最後一天備辦年貨，逛年宵市場或抽空找尋娛樂去處。各行商業皆寄厚望於今天，有的延長營業時間至深夜，甚至午夜之後爲止。港、九有兩家首輪戲院則分別加開午夜場電影，以利便忙裏偷閒的居民。

已經決定在今天延長營業時間的商業，包括有百貨公司、金飾業、理髮業、當押業、皮鞋業、糖菓業、臘味業等等，其中先施、永安、中華、大新四大百貨公司，往年慣例延至下午八時半止，今年變得較爲活動，不硬性規定時間，看顧客光臨情況決定。金飾業、理髮業、當押業皆定午夜收市，部分皮鞋、糖菓、臘味業延至午夜後收市。增映午夜場電影的是香港的豪華戲院與九龍的快樂戲院，票價與日間並無分別。

新春假日，娛樂節目也特別豐富。香港的國泰戲院定今天起放映國片「中國雜技藝術表演」，同場加映紀錄片「今日中國」第七、八號。該院由年初一至年初四的前座票已被訂購一空，初一至初三的後座票亦快售完，居民欲看好戲，應該從速訂座。

告別九龍數天的沈常福馬戲團，定今天大除夕起在銅鑼灣新填地陸續演出，分七時正及九時半兩場，由明天起一連四天，每日上演十二時正、二時半、七時正、九時半四場。

新春粵劇共有三台，在香港利舞台演出的是利榮華劇團，台柱有任劍輝、白雪仙等，票價由二元四至十元；在高陞演出的爲周豐年劇團（改制班），台柱有羅家權、梁無相、石燕子等，票價最高三元半；在九龍東樂演出的是非凡響劇團（改制班），台柱有何非凡、鄭碧影等，票價由二元四至八元九角。

此外，春假可遊的地方有：漁業展覽會，今天下午二時半在香港仔舉行，年初二閉幕；保良局實物游藝會，年初一至初四在中區新填地舉行；絲織業展覽會，年初四中午在荼薇舉行，連展三天。

桃花王身高逾丈 鮮花較去年略廉

港九年宵花市今天無論如何是遊人最擠的地方。按照往年習慣，必待午夜之後才大做買賣，以迄天色黎明，花兒散盡時止。昨天夜後，花市已首熱鬧情況。高士打道第七十七號攤位有一株高達一丈三尺的「壽帶桃」，據說樹身已有一十二年，價值一千五百元。無獨有偶，第一七七號攤位也有一株一丈開外的桃花，據說在廣州花地種植十年，索價亦一千五百元。因此，行人皆紛紛評頭品足，議論那一株是今年的「桃花王」。

除桃花外，港九花市多的是水仙、芍藥、海棠和桔仔，每盆索價五元至十元不等。聽花販說，今年鮮花比去年合時，故上市較多，售價亦比去年略廉。

年宵攤位一角（本報攝）

藝術團今在澳預演 歌舞京劇節目齊全

出國名演員雲燕銘等均有表演
澳總商會昨設酒會迎全體團員

•名演員雲燕銘•

【本報訊】澳門消息：中國民間藝術團的到來，給澳門同胞帶來了莫大的興奮和喜悅。

藝術團定今晚在清平戲院預演，招待澳門各界同胞，明日大年初一及初二、初三每日演出兩場，日場下午一時半開場，售票時間上午十時至中午十二；夜場每晚八時開場，售票時間下午三時至五時。票價分五角、一元、二元、三元等。

藝術團員共一百九十多人，其中有京劇名演員袁世海、李和曾、雲燕銘和作曲家會民、歌唱家黃虹、周碧珍、樂器能手馮子存等。

昨日上午，中國民間藝術團全體團員，在「澳門各界同胞歡迎中國民間藝術團巡澳演出委員會」招待下分乘汽車多輛在澳門市區及郊區遊覽，曾在白鴿巢、觀音堂、西望洋山下欣賞當地風景。在白鴿巢、觀音堂的時候，有一些同胞圍着他們談話，濠江中學的師生們也在鼓掌歡迎。

澳門中華總商會昨天下午二時四十分，在會所設雞尾酒會招待中國民間藝術團全體團員，酒會始終在熱烈友好的氣氛中進行。

澳門中華總商會理事長何賢在酒會中致詞說：他代表中華總商會全體理監事同人向巡澳演出的藝術團致以萬二分的崇高敬意。

何賢接着說：「中國民間藝術團到澳門演出，表示了祖國對澳門同胞的深切關懷，表示了全國人民的團結友愛，我們知道民間藝術團的團員包括來自東北、西南各省的地方，此次來澳，無異是代表全國同胞來和澳門同胞相見，表示了中國全國的人民親愛友情交流在一起，六億人民都團結起來。」

澳門同善堂主席崔德祺跟着講話，他說：「中國民間藝術團來澳不獨要表演我國民間藝術，而且帶來了中國人民的恩情。我們今天受到了我們親人帶來的溫暖，我們要在大團結下搞好澳門同胞的福利事業，以感謝祖國對我們的關懷。」

工商界代表黃仲良也在會上講了話。

中國民間藝術團副團長葛方儒致謝詞說：「從明天起我們將向全澳同胞介紹祖國的民間藝術了，還請諸位女士先生及同胞對我們的演出提出寶貴的意見。」

葛方儒又說：「今天我們以十分榮幸的愉快心情參加澳門中華總商會舉行的酒會，等我們回去的時候，一定把這種盛情告訴祖國的同胞。澳門同胞向來就有愛國的傳統，我們再一次希望澳門的同胞在我們演出之時，以熱愛祖國的熱情來幫助我們。」

中華總商會理事長何賢，昨晚在住宅歡宴全體藝術團團員，情況熱烈。

【本報訊】昨天開往澳門的三艘港澳線客輪均告滿座，今天開出的三艘船船票昨已賣出十分之八，只餘下一些大艙票。旅客大都是前往澳門渡春節假期和觀看中國藝術團這次演出的。

混聲合唱東方紅 壓軸戲水漫金山
今晚演出精彩節目

【本報澳門專電】中國民間藝術團今晚在澳演出節目如下：一、混聲合唱——東方紅，遠方的客人請你停下來，鬧了心的姑娘，半個月亮爬上來，歌唱祖國；二、舞蹈——採茶撲蝶；三、獨唱（周碧珍）——桂花開放幸福來，新疆好；四、獅子舞；五、橫簫獨奏——黃鶯亮翅，喜相逢；六、瑤族舞；七、女聲合唱——夫妻逗趣，三十里鋪，瞧情郎；八、男低音獨唱——天下黃河十八彎，開路先鋒；九、紅綢舞；十、京劇——除三害（袁世海李和曾）；十一、荷花舞；十二、廣東山歌對唱——送郎一條花手巾；十三、兩個小伙子摔跤；十四、民歌獨唱（黃虹）——綉荷包趕馬調；十五、廣東音樂演奏——雨打芭蕉，雙星恨；十六、京劇（雲燕銘）——水漫金山。

醫學界今赴穗觀光
將歡度春節並參觀建設

【本報訊】一個由香港醫學界知名人士組成的春節回穗觀光團，將於今天前往廣州歡度春節假期，並參觀廣州市解放後六年多來建設成就。

參加這個觀光團的有：香港肺科名醫、中華醫學會香港分會會長吳達表醫生，香港大學病理系教授侯寶璋，前任中華醫學會香港分會會長王通明醫生及夫人關純純女士，歷任中華醫學會香港分會會長、現任該會會董梁恩德醫生及女公子廖瓊珠，李崧醫生，黃大衛醫生，李天穗醫生及夫人伍瑞英女士，崔元愷醫生及夫人關淡妍女士，邵靜媛女士，楊蘊璽女士等。

海攤售冷飲 港府招商辦

【本報訊】時方農曆新年，港府市政局已刊出招商承辦在各海灘出售瓶裝飲料及凍品的通告了。

通告說明在南灣、中灣、赤柱灣、大潭灣、石澳東灣、石澳西灣、大浪灣、深水灣、瀑布灣、鋼綫灣、荔枝角等各海灘，每處准設售賣處一所。投標人須先向庫務司署繳保證金每所一百五十元，然後將保證金收據及投標額於本月廿四日前向輔政司署投標局提出申請。

「世界兒童」新春號出版

【本報訊】香港世界出版社印行之「世界兒童」，是暢銷本港及南洋一帶的兒童讀物，圖文並茂，深爲兒童所喜愛。現第九十二期新春特大號經已出版，增加篇幅，仍售原價，各書局及報攤均有代售。

香港文化界、工商界、電影界人士昨在車站歡迎費彝民自京返抵香港。手持大衣與記者談話者爲費氏。

五個商會續呼籲 速撤銷入境限制

【本報訊】昨天又有五個社團表示要求港府撤銷入境限制。九龍華商會與九龍鷄鴨欄同業商會分別致函輔政司，五行聯合會、香港海南商會及港九鷄鴨欄商會分別致函中華總商會。

九龍鷄鴨欄同業商會和港九鷄鴨欄商會昨晚分別開會。前者召開特別理事會議，與席者指出該會會員多與內地有關係，如入境限制不撤銷，對貨客來往甚不方便。後者召開會員會議，指出香港從來就與內地暢通，中國同胞有自由進出香港的權利。

九龍華商會致輔政司函稱：「在春節期間，雖蒙暫時放寬限制，但此問題仍未獲基本解決，以後仍感不便，請將此項限制條例迅予撤銷，以便居民出入，而繁榮商場。」

海南商會致中華總商會函稱：「自港府施行人口入境限制以來，本港與各地來往同胞頓成阻礙，不但影響香港之繁榮，尤令過境華僑及僑港眷屬來港者中途受阻，進退兩難。屬會屢承各會員及各過境華僑申訴受此限制入境之痛苦，事實堪憐，正擬設法向港當局申請補救中，頃閱貴會建議發動向移民局請求撤銷人口入境限制事，不勝歡騰。」

天氣

中和東風，下午轉東南風。除局部有薄霧外，晴或晴朗。

澳門 濠江 中學招生

學級：高中（高三不招）初中、小學、幼稚園各級男女生
試期：二月十九日（星期日）上午九時
全期學雜費：高中九十元、初中六十元
全期宿費：四十五元、每月膳費約廿八元
校址：澳門螺絲山腳、電話二二一四
索章處：各大書局

中華中學招生

學級：高中一、二初中一、二、三
考期：二月十六日上午九時
校址：羅便臣道一二三號
電話：三二四一六
校長 黃祖芬

喜聞回鄉免領證 紛問返港事如何

讀者關切港府限制入境問題

【本報訊】昨天下午四時許，本報號外刊出我國當局宣佈自深圳拱北入境者不須申領通行證的消息後，讀者不停地打電話或親來本報詢問。讀者們除了對祖國這一措施表示興奮外，同時還想到他們去穗時如何進入羅湖「禁區」，以及回港時是否准許入境的問題。

有些人知道本報出了號外，但是因爲稍遲一步，沒法買到，特地打電話來詢問。有些更親自到本報來詢問。當他們知道這件事之後，也都對如何能去羅湖及回港時能否入境的問題，表示關切。

本報當將這些問題詢問港府新聞處處長穆磊。穆磊給了記者一個答覆（詳見一版）。

有好些讀者，又想到今天是星期六，港府移民局發境過證辦事處，照例只辦半天公，明天起一連三天都是假期，該處照例停止辦公。假期過後，新年也已過了，這些困難將如何解決。

記者也曾向新聞處提出這些問題，但到昨夜爲止，尚未獲有明確的答覆。

港九工聯會 昨開團年會

並發賀年信給港九工人 號召團結共同發展福利

【本報訊】港九工會聯合會昨晚舉行各工會代表團年晚會，會後有遊藝節目助興。

會上工人們談到毛主席說還有三年我們國家社會主義革命就可以在全國範圍內基本完成，特別高興。當他們在團年會上，聽到祖國爲了方便港澳同胞春節回鄉，可以不須申請通行證的好消息，更是興奮。

該會正、副理事長陳耀材及李生也在會上講了話。李生並宣讀了港九工會聯合會新年向港九工人賀年的信。

他們又說到港九工人的團結問題，認爲由於祖國強大，家鄉好景，港九工人也越團結了。他們說：工聯會願意和全港各業工會建立友好關係，實現港九工人大團結，在團結和互相支持的基礎上，辦好和發展福利，保障職業。

又訊：港九工聯會定十四日（年初三）正午十二時在金陵酒家舉行各業工人春節聯歡大會，節目有粵劇「落草」（白蛇傳的第五場）、「一家稱新事」，舞蹈有「大團結舞」、「跳春牛」等，還有工友大合唱。

港聞2要目（第六版）
中文電台十三日英語教授課本

港聞3要目（第七版）
春節假期水陸交通時間表
各社團春節團拜

請看大公報
新春大革新

國內外要聞更充實
力求又精又多又快
特增闢新春娛樂版
每天出紙共三大張

體育新聞篇幅擴充
馬經波經樣樣落齊
航訊商情更求翔確
港聞天天出兩大版

新聞照片精益求精
副刊內容嶄然一新
大公園地百花齊放
小說如林篇篇可讀

二月十五日（即農曆年初四）起，將以全部新內容與讀者見面，至希注意、指教、介紹！

公私合營 廣州投資公司派發股息通知

股東公鑒本公司一九五五年度股息，茲經常務董事會議決定於一九五六年二月八日起派發，除分別函告外，特再登報通知。

中國絲綢公司廣東省公司

絲類	•品種規格•
白廠絲	20/22條份，AAA, AA, A, B, C, D, E. F級。
原繭廠絲	20/22, 50/70, 60/80, 70/90等條份。
沙青廠絲	20/22,條份 D, E, F, 級。
廢絲	各級長吐，亂吐及頭帶等。
絲線	絲皮絨，羚毛絨，綉花絨，幼衣線,云 線,緯線鞋線等。
絲棉	甲，乙，丙等級。
絃線	黃，白等色。

CHINA NATIONAL SILK CORPORATION
KWANGTUNG BRANCH
2, West Bund, 3rd Floor, Canton, CHINA.
電報掛號 CABLE ADD.
"CHISICANT" OR 7368
電話號數 TELEPHONE No. 13538
函電採購 手續簡便 商品目錄 函索即寄
公司地址：廣州西堤大馬路二號三樓
電話：一三五三八 電報掛號：七三六八

綢類	•品種規格•
莨紗綢	各種等級及廠牌
孟買綢	三梳羅，輕綾，綉花輕綾，花綾，咀綾，繡花咀綾，星綾，素羅，八絲緞等。
刺繡品	山水，花卉，鳥鳳，風景，等繡片。

中國民間藝術團在澳演出節目

音樂部分

(1)合唱　指揮 肖民

(一)東方紅(陝北民歌)……李煥之編曲

(二)遠方的客人請你停下來……范禹詞 麥丁編曲

人民歌唱着幸福的生活，並熱情地歡迎着來自遠方的客人；路旁的花兒正在開，樹上的果子等人摘，豐潤的穀穗迎風蕩漾，期待人們割下來，姑娘們趕着白色的羊羣，踏着晚霞她們就要回來，遠方的客人啊，請你停下來，為了幸福我們來歌唱，歌唱我們豐收的時光，歌唱我們繁榮的祖國，我們要為幸福盡情的歌唱。

(三)變了心的姑娘……(海南民歌)

(四)傜族長鼓舞歌……劉鐵山編曲 羅忠鎔編合唱

(五)半個月亮爬上來(青海民歌)……蔡余文、楊嘉仁編曲

半個月亮爬上來，照着我的姑娘梳粧台，為什麼我的姑娘不出來？請你把那紗窗快打開，再把你那玫瑰摘一朵，輕輕地扔下來。

(六)阿拉木汗(青海民歌)……謝功成編曲

(七)小河淌水(雲南民歌)……孟貴彬編詞 時樂濛、楊平、孟貴彬編曲

(八)偉大的毛澤東……(新疆維族)托繼遜瓦依提詞 (新疆維族)阿不里克木 曲

(九)歌唱祖國……王 莘詞曲

(2)女聲合唱　伴奏李樺

(一)三十里舖……(陝北民歌)

(二)新疆好(新疆民歌)……馬寒冰詞 劉 熾編曲

我們新疆好地方，天山南北好牧場，戈壁沙灘變良田，積雪溶化灌農莊，遍地金黃稻花香，風吹草低見牛羊，葡萄瓜果甜又甜，煤鐵金銀遍地藏，彈起你的東不拉，跳起舞來唱起歌，各族人民大團結，歌頌領袖毛澤東。

(三)夫妻逗趣……(陝北民歌)

(四)美麗的姑娘……(新疆)哈薩克民歌

美麗的姑娘見過千萬，獨有你最可愛，你像衝出朝霞的太陽無比的新鮮，把你的容貌比作鮮花你比鮮花還豔，世上多少人呀向你望得頸子酸。你的舞姿多麼輕盈就像天上神仙，你那流星似的雙眼能把海底穿，姑娘呀，你像魚兒生活在自由的水晶宮殿，又像夜鶯歌唱在自由的青翠林園。

(五)一朵紅花給誰戴(內蒙河套地區民歌)……德伯希夫、王世一編詞曲

滿山上鮮花花花得兒開喲，嗨花得兒開喲，花花一花一花紅。姑娘把花採，哎嗨哎嗨把花採喲，摘下來那麼給誰戴喲，給咱們大家戴起來喲，摘朵大紅花喲戴起來喲，斯楞楞楞戴起來喲。

(六)秋收……(陝北民歌)

九月裏收秋忙，谷子糜子舖上場。你看那穀穗多麼長，比往年是實在要強。多虧共產黨多虧毛主席，我們穿衣足食喜洋洋。

(七)瞧情郎　臣田、劉熾編詞 劉熾編曲

(3)獨唱

(一)天下黃河十八灣……丁止詞 桑桐曲

天下黃河十八灣，革命路上有艱難，不怕風來不怕浪，齊心合力把船扳，天下黃河十八灣，阻擋不了英雄漢，用力拉來用力扳，太陽出來船靠岸。

(二)我騎着馬兒過草原……馬寒冰詞 李巨川曲

我騎着馬兒過草原，淸淸的河水藍藍的天，高樓代替蒙古帳，遠處的工廠冒青煙。自古草原多苦難，如今人人笑顏開，我催着馬兒朝前走，東方的太陽升起來。

(三)開路先鋒……施 誼詞 聶耳曲

(四)草原上升起不落的太陽(蒙族)……美利其格詞曲

居住在內蒙草原的人們，熱愛和平，熱愛祖國，也熱愛自己的家鄉，他們歌頌着新的生活，也歌頌共產黨。他們說「毛主席，共產黨的光輝照着我們成長，就像是草原上升起了不落的太陽。」

(五)在那遙遠的地方……(青海民歌)

(六)桂花開放幸福來……崔永昌詞 羅宗賢曲

苗族人民以桂花開放象徵幸福的到來，毛主席來了，苦難的苗家得到了解放，石崖上的桂花一齊盛開了。

(七)槐花幾時開(四川民歌)……英潮編曲

高高山上一樹槐，手把欄杆望郎來，娘問女兒你望啥子？我望槐花幾時開。

(八)「花木蘭」選曲……(古典歌劇)

花木蘭是我國古代的女英雄，她改扮男裝替父從軍，與敵作戰十二年。這是她凱旋回鄉後，換上女裝，晉見元帥稟告眞情時所唱的。

(九)「西廂記」選曲……(古典歌劇)

(十)哥種蓮藕在塘邊……(客家山歌)

這首歌曲表現了青年男女間純眞而持久的愛情。

哥插蓮藕在塘邊，妹是鮮花在半山。哥妹要開口對妹哥說，莫說人窮話不甜。燕子做窩牛壁樓，兩人來講結夫妻，莫像竹頭年年老，要像甘蔗甜到尾。

(十一)送郎一條花手巾(男女對唱)(廣東中山民歌)……余寶改編

(十二)五哥放羊(榆林小曲)……駱秀芳整理

(十三)三套黃牛一套馬……駱 文詞 時樂濛曲

一個解放後翻了身的農民，愉快的趕着自己的馬車，歌唱着新中國幸福的生活與農業生產機械化的未來。

(十四)趕馬調(雲南開遠民歌)……林之音記譜

(十五)猜調(雲南民歌)……林 滸記譜

小乖乖來小乖乖，我們說給你們猜，什麼長長上天，那樣長長海中間，什麼長長街前賣，什麼長長妹跟前？

小乖乖來小乖乖，你們說給我們猜，銀河長長上天，蓮藕長長海中間，絲線長長街前賣，絲線長長妹跟前。

小乖乖來小乖乖，我們說給你們猜，什麼團團上天，那樣團團海中間，什麼團團街前賣，什麼團團妹跟前？

小乖乖來小乖乖，你們說給我們猜，月亮團團上天，荷葉團團海中間，粑粑團團街前賣，鏡子團團妹跟前。

(十六)繡荷包……(雲南民歌)

小小荷包雙絲雙線飄，妹綉荷包掛在郎腰。小親哥等是等等着，不等情郎要等那一個？荷包綉給小哥帶，妹綉荷包有來由，哥帶荷包上街走，妹有心來要哥求。

(十七)蛤蟆調……(雲南民歌)

(十八)彌渡山歌……(雲南)

(十九)昆明小調

說起來唱起來，唱個金雞跳花台，金雞跳在花台上，小妹調子唱個來，蜜蜂鑽在花心上，小妹專為小哥來。

(二十)北風吹紮頭繩(歌劇白毛女插曲)……賀敬之張魯詞 馬可曲

北風吹雪花飄，雪花飄飄年來到，爹出門去躲債整七天，三十晚上還沒回還，大嬸子給了玉茭子麵，我等我爹爹回家過年。我盼爹爹心中急，爹爹回來心歡喜，爹爹帶回白麵回來，歡歡喜喜過個年。賣豆腐掙下了幾個錢，集上扯回來二斤麵，帶回家來包餃子，歡歡喜喜過個年，哎，過呀過個年。人家的閨女有花戴，我爹錢少不能買，扯回了二尺紅頭繩，給我紮起來。哎，紮呀紮起來。

(二一)苗家之歌(苗族民歌)……程遠編作曲

茶山青青喲，梯田層層，苗家寬了心苗家歡喜，沒有人逼租沒有人抓丁。昨日是奴隸，今天是主人，毛主席青天喲，你的恩情像水喲長流不盡。

(二二)颳地風……(甘肅民歌)

(二三)瑪依拉……(哈薩克民歌)丁善德編曲

(二四)我的花兒……(哈薩克民歌)

(4)器樂演奏

笛子獨奏

(一)喜相逢……(民間音樂)

原是一首蒙古歌唱曲，在流到前察哈爾省後，經過藝人的演奏，成爲一首合奏曲牌，在民間吹打樂及二人台戲曲中也常演奏，後來經過馮子存同志改編，成爲一首笛子獨奏曲。此曲表現出情人久離後相見歡樂的情緒，是前察哈爾省普遍流行的一支民間樂曲。

(二)對花……(民間音樂)

原是前察哈爾省一首二人對唱的曲子，後來改爲笛子獨奏曲，這首樂曲表現出農民們的歡樂愉快的情緒。

(三)黃鶯亮翅……(民間管樂)

(四)放風箏

獨奏者：馮子存 林 川

嗩吶獨奏

(一)小放牛

是流行在民間的歌唱曲，經過藝人們改編成嗩吶獨奏曲，此曲表現出牧童放牛時，在用笛子伴奏歌唱。獨奏者不僅吹出歌唱的曲調，並且還吹出了笛子的聲音。

(二)山東大鼓

是流行在河北及山東的一種說唱音樂，後來經過藝人們的演奏，成爲嗩吶獨奏曲。獨奏者不僅吹出歌唱的調曲，而且也吹奏出了三弦伴奏的聲音。

(三)海清歌

(四)小開門

獨奏者：趙春亭

廣東音樂演奏

(一)娛樂昇平

(二)雙星恨

(三)雨打芭蕉

(四)走馬

(五)昭君怨

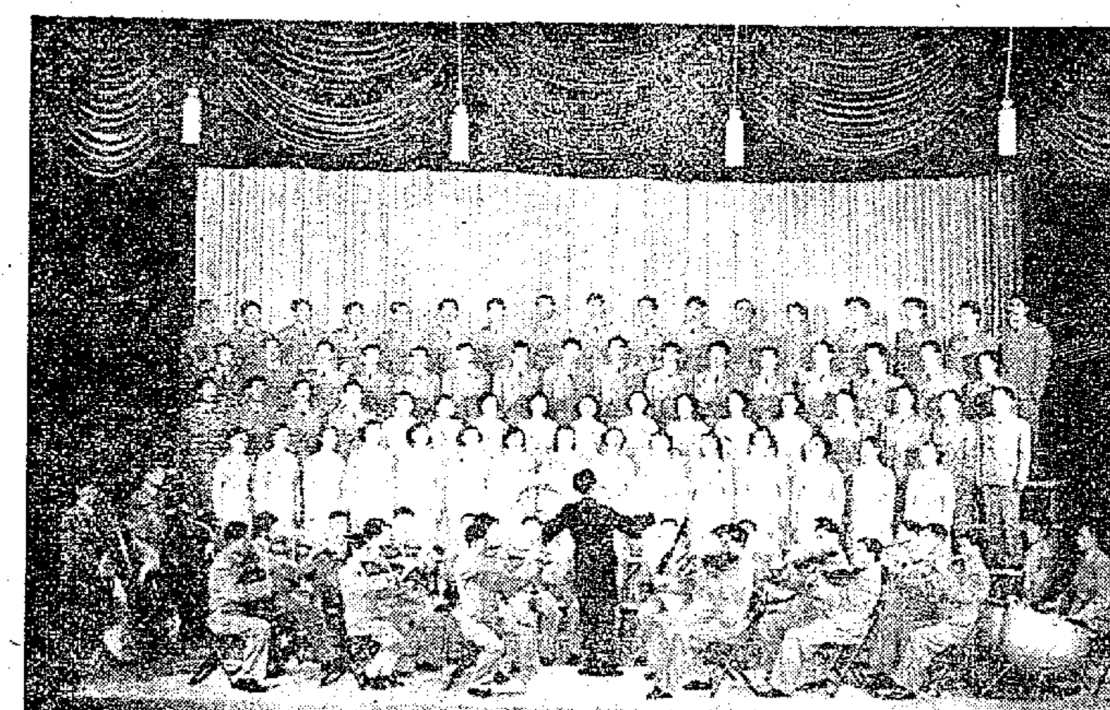
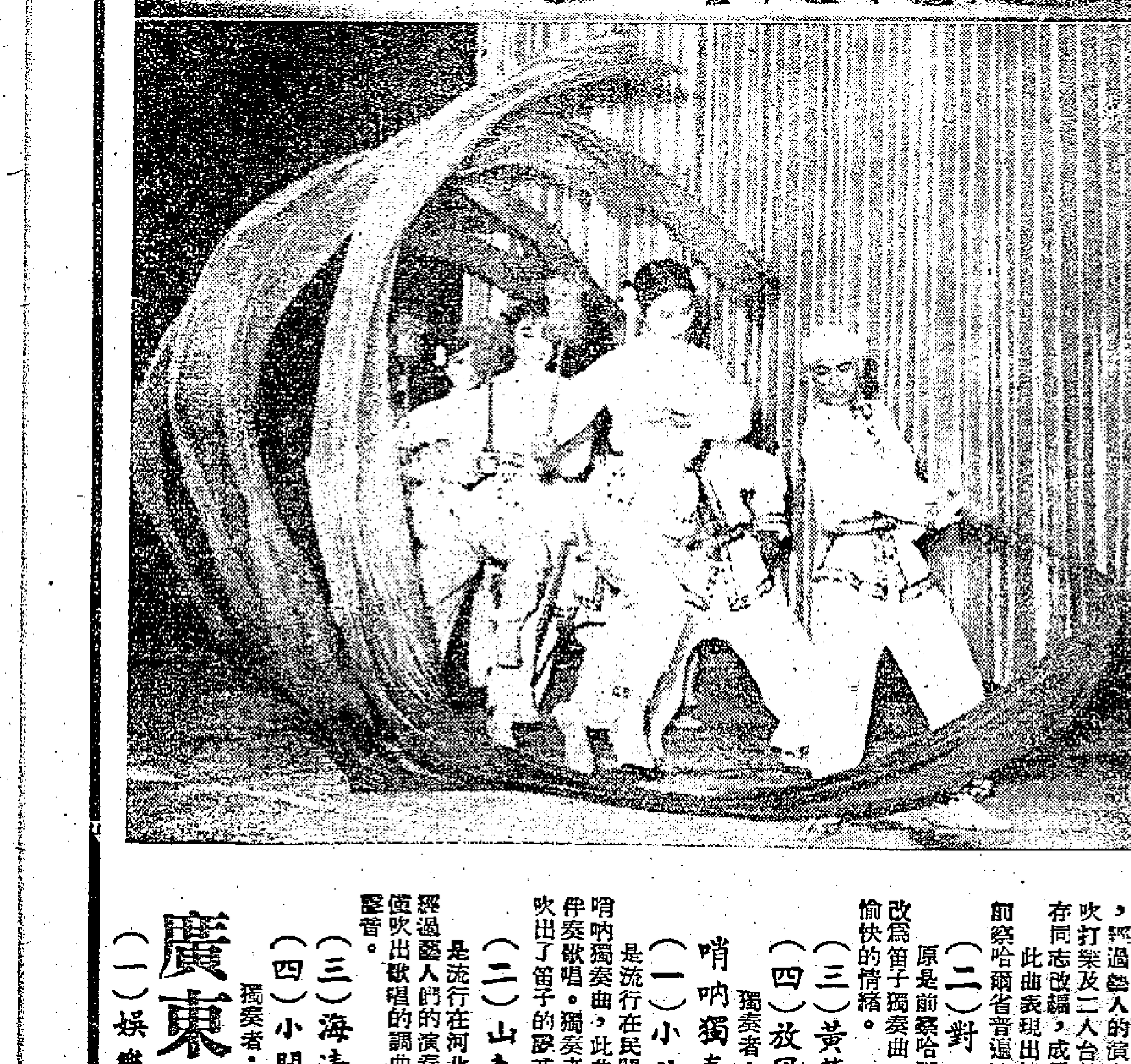

(上)中國民間藝術團合唱「遠方的客人請你停下來」。(下)紅綢舞

舞蹈部分

(一)採茶撲蝶……(福建省民間舞蹈)　編導：劉忠恕

當春天來臨的時候，滿山遍野的茶樹生長出翠綠的葉芽，採茶的季節來到了，採茶姑娘們成羣結隊奔向茶林，她們一邊緊張愉快的採茶，一邊歌唱。在休息的時候，她們追撲那些飛舞在茶林中美麗可愛的蝴蝶，這個舞表現了解放後，採茶姑娘們愉快勞動的情景。

(二)獅子舞……編導：杜家駿

演員：獅子——鄧碩光 廖駿群　勇士——杜家駿

獅子舞是普遍流行於中國農村的一種民間舞蹈，通過勇士馴服猛獅的過程，表現勇士的機智、勇敢。

(三)劍舞……編舞：汪傳鈴

劍是古代中國人民用以自衞的武器，婦女們以舞劍來表現她們堅強勇敢的性格。

(四)荷花舞……編曲：劉熾 編舞：戴愛蓮、喬谷

荷花是我們所喜愛的花卉，它象徵着純潔和高貴，人民創了個舞蹈，用以歌頌自己和幸福的生活。

(五)紅綢舞……(民間舞蹈)　整理改編：金明

(六)花鼓燈……(安徽省民間舞蹈)

這個舞流行在淮河兩岸，農民們在節日和農閒時，常常盡情地歡舞。

(七)兩個小夥子摔跤……(河北省民間舞蹈)

(八)跑驢……

(九)蒙族舞……內蒙古自治區民間舞蹈　整理改編：賈作光

這是內蒙自治區鄂爾多斯族的舞蹈，表現了鄂爾多斯青年男女的幸福和歡樂。

(十)苗胞婚禮舞……編舞：劉勵勳等　編曲：張 赫

苗族分居在中國的中南、西南、海南各地，勤勞勤長歌舞，女的善刺繡，喜裝飾。他們從生活中創造了多種的舞蹈藝術。

這個舞蹈是根據海南五指山上苗族結婚的風習和他們原有的舞蹈創作的。

(十一)打鼓舞……(新疆維吾爾族舞蹈)

這是新疆人民中最流行的舞蹈之一。它表現了少女的熱情和新生活的歡樂。

樂隊指揮：周 方 陳 然 鄭秋楓

京劇部分

(1)水漫金山

白蛇和青蛇，久居峨嵋，不甘修行之苦，嚮往人間青春，便化身爲少女，——白素貞和青兒來到人間。

在西湖遇雨，是一個偶然的機緣，白素貞和一個名叫許仙的青年結爲夫婦。

金山寺老僧法海，唆使許仙在端陽節用酒將白娘子灌醉，白娘子醉後現形嚇壞了許仙。白娘子不辭艱險，親到嵩山盜取仙草，才救活了許仙的性命。

許仙病愈又受了和尚法海的蠱惑，隨他上了金山。

白娘子和青兒趕到金山與法海辯理，求他歸放許仙一同回家。法海恃強相欺，白娘子忍無可忍，毅然率領衆水族英勇抗爭。

(2)除三害

晉朝，義興(即現在的江蘇宜興)人周處，性情粗暴，膂力過人，常常酗酒惹事，爲害地方，因此鄉鄰們把他和當地的猛虎惡蛟並列一起，稱爲三害。

一天，周處又在酗酒滋禍，老衙戶聯合鄉鄰準備到衙門告狀，路上遇見一位曾經受過周處好處的老媽媽張氏，她離說大家要告周處，就阻不放。雙方正在爭吵，有個名叫時吉的老人走來，雙方請他評理，他勸解鄉鄰暫且回去，說有辦法替地方除此一害，——原來時吉是周處父親生前的好友，想藉此事件教育周處，使他改過自新。

時吉在路上遇到周處，故意裝作不認識的樣子，用猛虎和惡蛟作陪襯，指出他的罪過，周處出乎意外，羞慚萬分，於是奮不顧身進山射死猛虎又到橋下去和惡蛟搏鬥。

周處下河除蛟，三天三夜渺無消息，鄉鄰們都認爲他已與惡蛟同歸於盡了，於是縱酒慶賀。正在此時，周處斬蛟回來，他見鄉鄰們這種舉動，開始非常氣憤，繼而仔細一想，才覺察到是由於自己過去的行爲太壞，因而引起大家痛恨。當時又悔又恨，便想以自殺回答鄉里父老。時吉老人急來勸阻，並以長輩的身分勸慰他，只要改掉惡行重新作人，自然就會改變大家的看法。周處聽了他的話，便下決心，發奮求學，果然後來成爲一個有用的人。

(3)將相和

編劇：王頡竹、翁偶虹　導演：袁世海、孫盛武

列國時，秦國最強，倚勢淩人，久悉趙國獲得天下至寶和氏玉璧，欲以十五連城詐取之。趙國君臣雖知是詐，但懾於秦國威力不敢不許。這時，由宦者令繆賢舉薦了他府中的舍人藺相如，捧璧入秦。相如智勇雙全膽識過人。入秦後看出秦王果然是詐，設法將璧騙回。先命人把璧帶回趙國。獨自留秦抵拒秦王。秦王大怒，要把他放在油鼎烹死，相如談笑自若，視死如歸。並當列國使臣之面斥責秦王恃強詐取玉璧，秦王怕受列國責難，只得將相如放回，然後又定計，約請趙王在澠池相會，明爲和好，暗伏刀兵，在會上迫使趙王獻出和氏玉璧，並命趙王鼓琴取笑。相如不甘受辱，强命秦王擊缶(瓦盆)；秦王羞怒便欲用武。不想趙國老將廉頗已趕來策應救去趙國君主。秦王想追殺又恐中了埋伏，只得收兵。

趙王因見相如有治國大才，於是封相如爲丞相，老將廉頗居功自傲，一再迫辱相如；相如以國事爲重，再三退讓，後經鄉勸說，廉頗感悟，親自過府負荊請罪，相如婉言寬慰，並結爲刎頸之交，共理國政。由於趙國的將相和好，才使強秦不敢來侵犯趙國。

(4)二進宮

明穆宗死後，太子年幼，李豔妃垂簾聽政。其父李良蒙蔽李妃，企圖篡位，定國公徐延昭、兵部侍郎楊波，於龍鳳閣嚴詞諫阻，李妃執迷不聽，羣臣爭辯甚劇，不歡而散。

李良封鎖了昭陽院，使內外隔絕，篡位之跡已明。徐、楊二人於探皇陵後，二次進宮進諫，此時李妃已悔悟，遂以國事相託。後楊波發動人馬，辛斬李良。二進宮即表演徐、楊二次進宮之事。

(5)雁蕩山

隋末，人民起義英雄孟海公率領起義軍追擊隋朝雁蕩山的守將賀天龍；賀退兵於雁蕩山之中，孟海公率衆勇士追至山峯，判明敵情，遂出奇兵，從敵軍背後殺下山去。

奇兵突至，賀天龍倉惶應戰，大敗逃入湖中。孟海公率兵繼續追擊，賀天龍水戰又敗逃入最後堡壘雁蕩山中的雁翎關固守；孟海公率衆勇士奮力攻打，終於將敵殲滅。

(6)鬧龍宮

「鬧龍宮」是「西遊記」中的故事，描寫神通廣大的孫悟空，在花果山水簾洞操練兵將；他自己因爲缺乏趁手的兵器，就獨闖東海龍宮向老龍王借取，老龍王看到這個「不速之客」有些來勢，不敢拒絕，就拿出一些普通的兵器來敷衍，孫悟空一一試過，都不合用，就向龍王提出要借「定海神針」。定海神針是龍宮的鎮海之寶，龍王當然捨不得，可是他認爲孫悟空反正拿不動，就慨然允許了，及至孫悟空取得神針，將它變爲金箍棒要弄起來，龍王就大爲着急，立刻反悔前言，並調動兵將，擒拿悟空，悟空英勇反抗，他的結拜兄弟牛魔王等也接應前來，經過一場戰鬥，悟空終將龍王打敗。

(7)盜仙草

這是民間傳說故事「白蛇傳」中的一節。白蛇化身爲娘子，和許仙成爲夫婦。許仙身得重病，白娘子親到南極仙翁的瑞草園中盜取仙草，被守園的鶴童、鹿童阻攔，南極仙翁問明情由，贈給靈芝仙草，救活許仙。

(8)轅門斬子

宋時，北番蕭天佐侵犯中原，宋帥楊延昭率兵抵抗，蕭擺天門陣，延昭不能破，請楊五郎下山相助；五郎須用降龍木爲兵器(降龍木爲山東穆柯寨鎮山之寶)，不易得到，延昭命焦贊去穆柯寨盜木。焦贊在途中遇孟良同往，及抵柯寨穆桂英打跑之後，焦等欲以計竊取降龍木，穆桂英大怒，與雙方交戰，焦孟大敗。焦孟回營搬來楊延昭之子楊宗保，三人大戰穆桂英，結果，宗保被擒，穆桂英見宗保少年英俊，以終身相許。延昭聞訊大怒，帶兵討伐，被桂英打下馬來，憤羞成怒。宗保回營，延昭欲斬宗保，佘太君及八賢王求情均不允。這穆桂英來救宗保，獻出降龍木，並願助宋軍大破天門陣，延昭始赦免宗保之罪。於是在桂英協助之下，大破天門陣，擊敗蕭天佐。(只演轅門斬子一折)

(9)打漁殺家

「打漁殺家」一名「慶頂珠」，描寫年紀衰邁的老英雄蕭恩帶着他女兒桂英，在江邊打漁爲生，因天旱水淺，魚不上網，欠下了惡霸丁子燮的漁稅銀子，一日丁府派人來催討漁稅，恰好蕭恩的好友倪榮、李俊遇到。二人甚爲不平，把丁府惡奴頂撞回去。丁子燮聞報大怒，便派了打手到蕭家強索漁稅，蕭恩忍無可忍，怒將來人打跑。他料到丁府必不甘休，就先到官府報案，豈知官紳勾結，縣官呂子秋不問是非曲直，反將蕭恩打了四十大板，並命他連夜過江到丁府賠罪，蕭恩至此憤恨已極，帶領女兒以獻魚賠罪爲名，進入丁府，殺死了丁子燮全家。

(10)秋江

書生潘必正與白雲庵尼姑陳妙常發生愛情，傳被潘之姑母庵中老尼知道，逼潘生赴臨安應試，陳姑未及與潘話別。遂急至河下，僱船追趕。艄翁性詼諧多風趣，猜知陳的心事，故意和她開了一點玩笑，但終於幫助她追上了潘的船隻。

(11)三岔口

宋代楊延昭部將焦贊，因打死奸臣謝金吾，被發配沙門島。楊延昭恐其途中被害，派部將任堂惠跟蹤保護。

焦贊被解途中宿於三岔口店房，店家劉利華夫婦，爲人好義，素知焦爲三關上將，遂決計救他脫難。任堂惠跟蹤而至，亦投劉店。劉見任可疑，誤以爲是被奸臣派來暗害焦贊的人；任亦因劉行動詭密，深加警戒。夜間，劉潛入任房，被任察覺，二人乃於黑暗中互相格鬥。劉妻救出解差，放出焦贊，一場誤會始解，彼此說明後，任焦引劉等同赴三關。

(12)拾玉鐲

少女孫玉姣在門前刺繡，正遇青年傅朋路過，二人相見彼此愛慕，傅朋故意遺下玉鐲一支，以爲表記。孫玉姣拾鐲時，被他的鄰居劉婆看見，劉婆就到了孫家，開了一點玩笑，然後表示願意爲傅孫二人成全親事。

(13)鍘美記

「秦香蓮」是中國民間流傳的故事，幾百年來，以多種戲曲形式在全國各地廣泛演唱着。

宋代，湖北均州窮書生陳士美離別了父母妻子到京求官，考中狀元，同時作了皇帝的女婿——駙馬，因之他棄了妻子秦香蓮，也置兒女於不顧。

三年後，陳的父母在災荒中餓死，秦香蓮携帶子女尋到京城，陳士美竟拒不收認，將秦趕出宮去。秦遇丞相王延齡，哭訴其苦，王延齡深爲同情，乃命秦扮作賣唱的婦人，於陳士美壽誕之日乘機帶她進宮，以期感動陳士美將她收留。不料陳仍矢口不認，王氣忿之餘，勸令香蓮到包拯處控告。

陳士美見事態擴大，深恐皇帝聞知對己不利，乃派家將韓琪追殺秦香蓮母子以滅口。韓琪追及香蓮，詢知原委，不忍殺害，但又因無法覆命，躊躇爲難，最後激於義憤，自刎而死。

包拯就陳州放糧回來，秦香蓮即攔轎訴冤。包拯查明此事後，請駙馬陳士美到開封府衙，首先婉言勸告，繼而據理爭辯，陳仍堅決不認，包大怒，擬處以鍘刑，公主國太，相繼趕來質問，並施以威脅，包拯終未徇情，依法將陳士美處死。

(14)小放牛

「小放牛」是一齣舞劇，它寫一個牧童正在放牛的時候，鄰村的小姑娘，過這裏，一起快樂地唱歌舞蹈。

(15)攔馬過關

北宋，遼國南侵，楊八姐女扮男裝潛入遼國探聽軍情。返國途中，在一荒村小酒店前，遇見了流落遼國隱姓埋名的宋將焦光普。

焦楊二人當時並未識破。渴望回到祖國的焦光普見楊八姐帶有腰牌，就攔住了馬，把她誘進酒店，企圖盜取腰牌過關回國，因行動詭秘，引起楊八姐的誤會，一陣廝打之後，焦光普說出眞情，楊八姐才知是故人重逢。最後，焦扮做馬伕隨着楊八姐回到祖國。

(16)盜馬

清初，綠林好漢竇爾墩在河間時，因鏢客黃三太獻媚於官府，與綠林作對，竇心中不服，與他在李家店比武，被黃三太暗器所傷，就一怒到連環套上做了寨主。後來，竇爾墩聽得太尉梁介口外行圍，擁有清帝所賜御馬，想起黃三太曾在清帝面前誇口，朝中若失一草一木，唯他是問，竇乃奮勇下山，暗進御營，將御馬盜回，復仇示警。

(17)獵虎

解珍、解寶二個獵戶，入山獵虎。用了三天的時間繳得一隻猛虎，虎受重傷而逃，死於道傍，毛仲義帶着兩個家丁外出，恰遇死虎，又發現死虎鋼帶弩箭有解珍的名字，毛即隱藏死虎，與解爭鬥，結果解珍解寶打走毛仲義，復得死虎而歸。

演員：袁世海、李和曾、婁振鳴等。

(每晚只演其中一部份節目)

(上)中國民間藝術團在團長歐陽山(舉手揮帽者)率領下抵達澳門，何賢、馬萬祺等千多人前往歡迎。(下)昨天晚上澳門各界歡宴民間藝術團。(本報攝)

農曆大除夕聯賽仍上演
港會光華嘉山遭遇
空軍約瑟灣畔交鋒
下午三時卅分同時開火

【本報訊】今天是農曆乙未年大除夕，又逢週末，足球聯賽仍有多場舉行，甲組秩序是：港會對光華於嘉山，空軍對約瑟於灣畔；都是下午三時卅分開賽。這兩個「殿碼」都很平淡，而且是大除夕，人人準備度歲，恐怕參觀的人不會多。

港會是甲組中最弱的一隊，今天與光華再次碰頭，正是「水鬥水」，一定成爲冷落的場面。第一循環週，光華曾贏港會五比一，今天再戰，相信勝利仍是屬於光華。因爲港會一班球員技術既差，氣力亦弱，與光華比較，仍有若干距離。除非光華踢得不濟，才會失敗；否則當無不勝之理。

空、約之戰，也是無關重要的。第一循環週，約瑟雖有「漢援」來助，也敵不過空軍，以二比四受挫；現在「漢援」既不能再來，約瑟的作戰力量更爲脆弱，沒有「贏波」的本錢；而且現在的空軍比前進步，相信今天這場比賽，說不定約瑟會大敗而歸。

錄各隊備戰人馬如下：

港會：鍾士、卑雲、碧奇、麥運、尊臣、菲亞、的能、詳加玲、德文、尊士、文士。

光華：陳子卿、譚振顯、張仁義、伏酒棠、薛錦雄、馬焘鴻、羅德興、胡劍宗、陳明哲、許大偉、郭灼昌。

空軍：米杜士、畢力圓、雲拔、馬田、毅士、莊士頓、布力般、迺納、奇動、麥迺能、班納。

約瑟：李安納、韓恆錫、李炳南、北士、品戰浙、史超浩、王廣成、謝錦河、帕尼拉、沙利士、告羅素。

港九裁判初二聯歡

【本報訊】香港華人足球裁判會每年初二例必舉行團拜盛會，今年仍在嘉山南華場舉行，屆時除有豐富的遊藝節目外，並備茶點，招待嘉賓，同時排有兩場十一人小球賽，秩序精采，賽畢由陳南昌夫人頒獎。

南朝鮮隊終於爽約
華聯港聯點綴新春
原定春節秩序一律取消
持票者可依期領回票款

【本報訊】南朝鮮足球隊終於爽約，昨天由晨至暮，一直沒有電報拍來，因此，足球總會的埠際小組於下午四時半再度召開緊急會議，決定把南朝鮮隊三場表演賽的秩序取消，至於退票辦法，也決定由十五日起至十八日止一連四天內，凡已購有預售票的人可持票到足總領回現款。此外，並決定農曆年初三舉行一場表演賽，由華聯隊對港聯隊，以資點綴春節。這場表演賽，下午四時在港府球場上演，門票分二元四角及一元二角兩種。二時半並加插香港華足裁判對九龍華足裁判的聯歡賽，這場聯歡賽原定年初二在嘉山球場舉行，現因南朝鮮隊不來，足總另排表演節目，所以排在一起演出。

該小組又議決：凡購有看南朝鮮隊二元四角門票的，無論所購的是那一場，如不退換，可持該票於年初三看華聯對港聯的表演賽，但入場時要分清楚，該票如係西座的，則入第一號看台；如係東座的，則入第二號看台。

又據足總宣佈，年初二乙、丙、丁三組各場聯賽一律改期。

年初三的表演賽，華聯陣容照原定對南朝鮮隊的一樣；但另選後備及另選出港聯陣容如下：

華聯隊：衛佛儉、劉儀、李炳照、司徒堯、劉孫、陳輝洪、侯澄滔、姚卓然、朱永強、何祥友、司徒文。後備：翁培佐、羅北、吳耀祥、陸達熙、潘啓鴻、陳明哲、朱榮華。

港聯隊：查理士、劉志炳、侯榕生、鄒文治、高保強、鄧森、司徒森、區志容、李育德、劉志霖、何應芬。後備：荷路、劉建中、麥燕尼士、笠臣、杜永樞、麥連能、摩士。

在長春舉行的一九五六年全國冰上運動會，計有十三名男女運動員打破八項全國最高紀錄。圖爲北京市代表隊女運動員趙汝斌在會上表演花樣滑冰的姿勢。（新華社稿）

體壇動態

工聯會康樂館春節球類表演
明日起一連三天舉行

【本報訊】在這個新春節日，港九工聯會康樂館定於二月十二日起（即農曆正月初一至初三）一連三天舉行足球、乒乓球、籃球表演賽。參加足球和籃球的各隊，大家旗鼓相當，定有好波演出。在乒乓球方面，邀請了香港乒乓球界的好手十三人前來參加，屆時必有相當精采的表演。錄秩序及球員名單如下：

二月十二日（即農曆正月初一）下午一時半至二時半，足球表演賽（麥花臣球場）康樂對公民。

二月十三日（即農曆正月初二）下午三時半至五時半，足球表演賽（修頓球場）康樂對軒尼詩、康樂對印聯。

二月十四日（即農曆正月初三）下午七時起，籃球，康樂對公民，乒乓球表演賽（伊利沙白青年館）。

乒乓球表演賽名單：容國團、鄧鴻波、羅延信、戴樹榮、謝鐵城、陳賜球、蒙錦棠、梁永保、劉兆康、李樹霖、梅善權、韓錦焯、黎演榮。

康樂隊：領隊：伍勝；隊長：黃福堃。葉錦添、陳亞生、袁禱、彭紹民、黃樹盛、江鏡明、司徒奮、陳國良、陳洪興、路塗林、曾天來。

公民隊：隊長：黃廣成。陳光華、張漢謙、倪世成、楊國傑、李國堅、黃炳成、曾廣光、李勝惠、利耀輝、周向祥、謝子善、李錫良。

康樂：領隊：何松照；隊長：鄧海榮。林齊堅、羅海榮、薛錦洪、黃新民、曾杰球、劉蘇、麥洪、吳葆良、雷永平、余鑑明、張乾淮、歐福柏、龔添貴。

軒尼詩：管理：陳耀，隊長：陳盛智；軍醫：趙國強。黃志松、黃偉、陳建連、何庭燊、方炎、李惠民、陳盛智、梁永昌、李國雄、李志雄、胡炳華。

南華挫嶺東　水警勝鯉城
公開籃球賽昨晚戰果
女子組螢火小勝公民

【本報訊】昨晚在伊利沙伯青年館室內場舉行的公開籃球聯賽，甲組南華勝嶺東五十比廿四，女子組螢火勝公民廿七比廿五，水警勝鯉城七十比四十三。

甲組南、嶺之戰，實力懸殊，過程平淡。嶺東雖然技差一籌，但他們卻盡力採取了控球權，大大減少了得失的距離。南華玩得輕鬆寫意，國明、李瑞能都很活躍，勝來毫不費力。上半時完，廿四比十二，南華領前。

女子組創造了意外的戰果，螢火勝在落力，攻守都算不錯；李玉卿左右穿插，威脅很大，而且能夠冷靜取分，鄧桂芳也能掌握單刀上籃的機會。由於對方演出失常，一路佔了優勢。公民昨晚採用的盯人防守不夠穩健，往往在進攻後未能及時退守，各人遠近投籃，都告失手，這是作戰過急，情緒緊張所造成。前三節積分是十比七、十八比十五、二十五比十九，螢火先勝。

今日足球賽程

組別	賽事	地點	時間
甲組聯賽	空軍對約瑟	銅鑼灣場	三時卅分
	港會對光華	嘉路連山	三時卅分
乙組聯賽	空軍對約瑟	銅鑼灣場	二時正
	港會對東華	嘉路連山	二時正
丙組聯賽	電話對柴灣	跑馬地場	二時一刻
	中健對船塢	跑馬地場	三時三刻
	軍醫對獄吏	跑馬地場	三時三刻
丁組聯賽	太華對渣甸	跑馬地場	二時一刻
	路政對荷華	跑馬地場	三時三刻

一九五六年全國冰上運動會北京市代表隊女運動員在會上表演精采的花樣滑冰。（新華社稿）

聞道賽勒得金牌
教練先生唔服氣

▲東京運動界，最近以興奮的心情，期待馬來亞的羽毛球隊實現訪日的諾言。但惟一的障礙還是撲水問題。在馬來亞、日本各報社中，也沒有人情願掂起這副擔子來。日本體育界認爲這個失敗是一樁羞恥的事。外面又有一種傳說，講日方有人要歡迎菲律賓羽球隊訪日，因爲日隊有勝菲的可能，但體育界負責人士卻認爲這種說法未免無稽。

▲打乒乓球應該以那種硬頭的球算標準？日本乒乓總會對此現在已有決定了。他們宣佈今年四月二日在東京舉行的第二十三屆世界乒乓球錦標賽將採用英國製的「維拉」牌（Villa）球做標準，因爲日本製造的乒乓球份量太輕。

▲春節天氣，和暖如春，但在歐洲的今天，還是寒流澎湃，原定九日在西德嘉密許舉行的跳雪賽已決定延期舉行，因當地會有猛烈的雪暴。又在挪威京城奧斯陸十二日將舉行世界快速溜冰錦標賽，據彼間天氣預測，屆時氣溫將在攝氏表零下二十度，但挪威人士觀賽的情緒卻甚高漲，門票已銷去二萬八千張，炒黑市的已將每張票價炒到港幣一百二十元，較原價已炒起了約十二倍。

▲蘇聯和西德的拳賽日前在莫斯科舉行，蘇聯隊以一六比四獲得勝利。

▲西班牙籃球隊日前在英國阿德爾旭以五五比五三險勝英隊。

▲在美國埃達荷州日光谷有一位奧地利的滑雪王牌普拉夫達，聽到奧國選手賽勒在冬季運動大會中獲得滑雪三料冠軍的消息後，心裏老不服氣，他已定於下月赴意大利參加滑雪賽，屆時和賽勒一較高低。原來普拉夫達曾經當過賽勒的教練，他們也可以算是老友重逢。

▲世界柔道錦標賽定今年五月三日到五日在日本東京舉行，參加的將有二十個國家的拳手約四十人。目前英、法、西德、菲律賓和泰國都已接受邀請。參加的國家每國將派遣代表兩名。

國際體壇珍聞（浩森）

西德青年立宏願
單車旅行赴澳洲

▲「我所思兮在澳洲，欲往從之路阻軍」。西德杜塞爾道夫的二十八歲青年赫曼·格魯克斯，八日已從杜塞斯堡騎單車出發，他想一路儘可能的作單車旅行，能趕上十一月二十二日在墨爾本開幕的奧林匹克大會，他預計在二百九十四天中將騎單車經行二萬四千公里。他一切的準備十分周到，可是他並沒有攜帶多少金錢，他希望有好心的輪船公司能搭載他渡太平洋，他沿路準備替各國報紙寫一些旅行見聞。

香港新聞

今明全日放水
車船延長尾班
交通時間請閱「假期服務站」

【本報訊】農曆新年期間，食水限制將予放寬。從今日（除夕）上午六時半起至十三日（年初二）上午九時止，在此期間內完全開放食水。

在假期內，從今天下午四時起，至十三日（年初二）下午四時止，是准許燃放爆竹的時間。但在香港、九龍及新九龍區（即荔枝角與九龍嶺一線以南地區）內，每日凌晨一時至六時的時間內禁止燃放。

港九車船今夜多延長尾班開出時間，有關水陸交通、郵局辦公時間等，詳載第六版港聞3的「假期服務站」。

一毫新幣出來過年

【本報訊】農曆新年期間，匯豐銀行昨起大量放出一毫新硬幣，此批新硬幣鑄有英女皇伊利莎伯二世字樣。

集郵資料新出一本

【本報訊】集郵家將可於第二次修正版之「英屬現用各種郵票」一書中，獲得饒有興趣之資料。

此一新書，係由B．C．卡德，編纂各英屬現用郵票有關歷史、地理及其他一般事實而成。

該書背面，插有一小幅世界地圖，說明書中所載關於發行郵票各屬地之位置，並可將其取出置於書旁，以便閱覽。

該書在下列地址購買：Crown Agents for Oversea Governments and Administrations, 4 MILLBANK, LONDON S.W.1.ENGLAND. 每本售價五先令，郵費在內。

祖國農村新景象
精采畫冊已出版

【本報訊】最近，香港週末報編印了一本反映農村新變化的「祖國農村新景象」畫冊，這本畫冊現已出版，受到讀者歡迎。

畫冊的主要內容包括有各大城市先後進入社會主義的情況，農村中合作化運動的高潮，向農業機械化道路邁進的集體農場，並系統地介紹了星火集體農莊、廣東三大農場、千斤縣中的千斤社、梅縣前鋒農業社、合作化大發展的台山農村，參加農業社後社員的幸福生活和農業社的女社長等，畫冊圖片精美，生動而具體地反映了祖國農村在農業合作化運動中所出現的新氣象。

畫冊是彩色封面，用十六開沖道林紙精印，每本售七毫，書店報攤均有代售。

荃灣建水管
全長逾萬呎

【本報訊】大約一個月後，荃灣方面，則開始敷設一總水管，將荃灣新建水廠之水運往荔枝角蓄水塘。

荃灣濾水廠之水，將由大欖涌水塘輸來，荔枝角蓄水塘，亦即興建。

荃灣方面這個敷設總水管之工程，約可於六個月完成。

該總水管長達一萬一千五百呎，可以充分輸送大欖涌水塘每日所出之四千萬加侖清水。

箕灣至茶果嶺
四月初通輪渡航

【本報訊】港府海事處消息：來往箕灣、三家村及茶果嶺之輪渡航線，四月一日可開始服務，來往箕灣、調景嶺、元洲、及坑口之輪渡航線，本月一日已開始服務。

火車時刻表

九龍開	到羅湖	羅湖開	到九龍
上午 6時40分	上午 7時31分	上午 6時50分	上午 7時45分
7時55分	8時52分	▲7時33分	8時30分
9時05分	10時02分	▲逢星期日及公衆假期停開	
10時15分	11時12分	8時	8時55分
11時25分	12時22分	9時10分	10時05分
下午12時35分	下午 1時32分	10時20分	11時15分
2時17分	3時14分	11時30分	下午12時25分
4時15分	5時14分	下午12時40分	1時35分
5時30分	6時29分	2時22分	3時19分
6時45分	7時44分	4時05分	5時19分
8時15分	9時14分	5時37分	6時34分
▲10時45分	11時40分	6時52分	7時49分
▲逢星期日及公衆假期增開		8時22分	9時19分

深圳開	到廣州	廣州開	到深圳
下午 1時48分	下午 5時26分	上午 8時	上午11時35分
下午 3時30分	下午 8時24分	上午 8時40分	下午 1時36分

廣播

中文節目

日間　八時：報時；時代曲。八時十五分：天氣報告；每日公衆活動報告；粵語新聞；國語新聞；潮州語新聞及特別報告。八時四十五分：粵曲。九時休息。十一時卅分：時代曲。十一時四十五分：諧趣粵曲選，㊀光棍姻緣，㊁天賜良緣，㊂儒賭二程注，㊃逍遙曲。十二時報時。十二時卅分：天氣報告；京曲，㊀賈闘（車遍雲唱），㊁二進宮（王芸芳譚小培等合唱）。潮州曲。一時：報時；英語教授—用粵語解釋溫習第四課。一時十五分：時代曲。一時卅分：粵語新聞；國語新聞；潮州新聞及特別報告。二時休息。

晚上　六時：報時；粵語新聞；國語新聞；潮州語新聞及特別報告。六時卅分：演講，英女皇夫婦巡尼日內亞。七時：粵曲。七時十五分：特備廣播劇節目，皆大歡喜。八時：轉播倫敦國語新聞。八時十五分：天氣報告；明日節目預告；特別報告；點唱節目「敬候近安」。八時卅分：轉播倫敦粵語新聞。八時四十五分：繼續「敬候近安」點唱節目。九時卅分：港督葛量洪爵士主持「第四屆漁業展覽會」開幕情形。十時：轉播新寧招待所香港小集錦舞音樂。十時卅分：特備南管節目慈雲太子走國。十一時十五分：每週實地錄音特寫節目。十二時：天氣報告。（完）

英文節目

日間　七時：輕鬆音樂。八時：新聞。八時十分：搖擺音樂。九時暫停。十二時卅分：音樂講古。一時十五分：新聞。一時卅分：輕鬆音樂。二時：醫院點唱。三時：北愛爾蘭管樂。三時卅分：軍人選曲。四時：短劇。四時卅分：「南太平洋」歌曲。五時：南美音樂。五時十五分：搖擺音樂。五時卅分：問答。

晚上　六時：軍人點唱。七時：新聞。七時十五分：聯合國廣播。七時卅分：唱片。八時：一週時事。八時卅分：歌壇名人。九時：體育。九時卅分：故事。十時：香港夜總會音樂轉播。十時卅分：短篇故事。十時四十五分：舞蹈音樂。十一時：國際足球賽英國對愛爾蘭。（完）

中文電台
教授英語課本簡錄 5

播放時間（每日均在下午）

星期一	6：30—6：45	粵語教授	星期四	6：30—6：45	粵語教授
星期二	1：00—1：15	粵語溫習	星期五	1：00—1：15	粵語溫習
	6：30—6：45	國語教授		6：30—6：45	國語教授
星期三	1：00—1：15	國語溫習	星期六	1：00—1：15	國語溫習

LESSON FIVE
（第五課）

VOICES: TEACHER, JOHN AND BRENDA.

Teaching Points： What, Who (plural questions) They as plural of IT in answers.

New vocabulary： book(s), and.

▲TEACHER: Hullo, listeners.

▲JOHN: English for you, Lesson 5.

▲TEACHER: Who is that?
Who is that?

▲JOHN: Hullo, listeners.
This is John.
My name is John.
I am your teacher.
You are my friends.

▲BRENDA: Hullo, listeners.
This is Brenda.
My name is Brenda.
I am your teacher.
You are my friends.

▲TEACHER: Hullo, listeners.
This is……
My name is……
I am your Teacher.
You are my friends.

▲JOHN： These are my hands.

▲BRENDA: John is my friend.
……is my friend.
They are my friends.

▲TEACHER: These are my cigarettes.
These are my pencils.
These are my arms.

▲JOHN: Yes, Those are your cigarettes.
Those are your pencils.
Those are your arms.

▲BRENDA: What are those?

▲JOHN: These are my pencils.

▲BRENDA: What are those?

▲JOHN: These are my pencils.

▲BRENDA: What are those?

▲JOHN： These are my cigarettes.

▲JOHN: What are those?

▲BRENDA: Those are your pencils.

▲JOHN: What are these?

▲BRENDA: Those are your cigarettes.

▲TEACHER: What are those?
Ask your question-

▲JOHN: These are my books.
These are my books.

▲TEACHER: What is that?
What is that?

▲JOHN: This is my book.

▲TEACHER: What are those?

▲JOHN: These are my books.

▲TEACHER: What is that?

▲BRENDA: This is my pencil.
These are my pencils.

▲BRENDA: These are my cigarettes.
This is my cigarette.

▲TEACHER: What is this?

▲JOHN: That is your hand.
Those are your hands.
That is your arm.
Those are your arms.

▲TEACHER： Yes, what are these?

▲JOHN: Those are your arms.

▲TEACHER： John and Brenda are my friends.
John and Brenda are my friends.
Who are my friends?
Who are your friends?
Who are your friends?
John and Brenda are my friends.
Who are your friends, John?

▲JOHN: You and Brenda are my friends.
Who are your friend, Brenda?

▲BRENDA: You and …… are my friends.
Who are your friends,……?

▲TEACHER： You and John are my friends.

▲JOHN: What is this?

▲BRENDA: It is your pencil.

▲JOHN： What is that?

▲BRENDA: It is my hand.

▲JOHN： What is this?

▲BRENDA: It is your arm.

▲JOHN: What is that?

▲BRENDA： It is my cigarette.

▲JOHN： What is this?

▲BRENDA： It is your book.

▲JOHN： What are these?

▲BRENDA： They are your pencils.

▲JOHN： What are those?

▲BRENDA： They are my hands.

▲JOHN： What are these?

▲BRENDA： They are your arms.

▲JOHN： What are those?

▲BRENDA： They are my cigarettes.

▲JOHN： What are these?

▲BRENDA： They are your books.

▲JOHN： What are those?

▲BRENDA： They are your pencils.
What are these?

▲JOHN： They are your hands.
What are these?

▲BRENDA： They are your arms.
What are these?

▲JOHN： They are your cigarettes.
What are those?

▲BRENDA： They are your books.

▲TEACHER: Goodbye, listeners.

▲JOHN： Goodbye.

▲BRENDA： Goodbye, listeners.

編者按：本課在十三日起教授，適逢本報休刊，故特提前刊出。

國泰　冷氣設備

即日隆重首映

蜚聲國際　載譽全球　技藝高超　美不勝收　驚險絕技　世界一流

水流星旋轉輕快
椅子頂驚險萬狀
車技超國際水準
耍磁缸惟我獨有

明十時半　蘇聯捕鯨大隊
十二時半新片　驕傲的公主

南方影業公司發行

中國雜技藝術表演

國語解說　預售各天門票

同場加映　五五年今日中國七十八號

國泰　明十二時半早場放映
捷克新片　驕傲的公主
是愛情的詩篇　是輕鬆的喜劇
預售門票

經濟版

日本鋼鐵批准起價
鋼材每噸漲二至四千日圓　圓鐵每噸漲三、四千日圓
起價原因據說是成本重歐價高

【本報訊】據日商來信說，日本通產省已批准各家鋼鐵廠由二月份起提高產品價格。但又限定，各廠在今後六個月內，不能再超過這一範圍而提高鋼鐵的售價。通產省在作出這一決定時說，現時日本的鋼價，平均已比西歐鋼在其本國的售價為高。又說，如果日本鋼鐵再漲價，就會影響到許多門工業的生產（特別是造船業）。八幡鋼鐵廠現已宣佈，三、四月份交收的鋼材，每噸將比舊價提高二千日圓至四千日圓。所有鋼產品的售價，則平均提高二千三百日圓左右。其他鋼鐵廠亦已跟着提高產品價格。

經過通產省批准後，十九公厘口徑的圓鐵，每噸已由四萬日圓提高至四萬三千日圓；十二公厘的鋼板，由四萬四千日圓升至四萬八千日圓；零點二九公厘的鋼片，則由每噸五萬八千日圓升至六萬一千日圓。

通產省之所以要批准加價，是因為近來日本製鋼原料的成本已大大增重；同時怕到若繼續施行不切實際的限價政策，將會引起熾熱的投機炒買風。

日本發表上月輸出數字
日布外銷破一億碼
一月份外銷總數一億零四百萬碼

【大阪航信】據七日大藏省發表，一月份日本棉布外銷數量突破一億平方碼，其原因是印度尼西亞、香港和新加坡都增加了購買數量。

上月棉布的外銷數量有一億零四百七十八萬平方碼，價值二千零四十一萬美元；棉紗的數量有二百五十二萬磅，價值二百五十二萬磅。

近日市上布價已轉穩，「二〇〇三」扣布F.O.B價為每碼一毫六仙美金，三桃牌一萬號白紡每碼訂價為一毫七仙七五美金。

此間商界消息，通產省對銷印度尼西亞的棉織品（未再加工的），凡不屬於「輸出檢制度」下的，三月底將停止接受申請。因為一至三月的限額已滿，而要求輸出的人尚多。

緬甸政府已決定
白米廿四種可出口
SMS米輸出減價

【本報訊】緬甸駐港領事館昨日宣佈，緬甸政府決定由一九五六年起，將緬甸SMS白米的出口離岸價由每噸四十二鎊減為三十六鎊五先令。

下列白米都是可以輸出的：

㊀Nuasein. Loon Zain ㊁Ngasein B.M.E. ㊂Ngasein S.M.S. ㊃Ngasein S.M.Q. ㊄Ngasein S.Q. ㊅Europe No.3 ㊆Europe No.2 ㊇Europe No.1 ㊈Ngasein Super(5%) ㊉Ngasein Super(0%) ⑪Ngasein Japan (25%) ⑫Ngasein Japan(15%) ⑬Meedone Loon Zain ⑭Meedone Japan(25%) ⑮Meedone(15%) ⑯Meedone B.Q. ⑰Meedone Pan-B.Q. ⑱Sughandi Loon Zain ⑲Sughandi S.M.S. ⑳Sughandi Japan ㉑Sughandi Super(15%) ㉒Sughandi Super(5%) ㉓Sughandi Super(0%)

據港府統計，去年緬甸白米輸港的總數超過三萬噸，總值為二千零九十九萬元。

泰國在上兩月內 米出口十九萬噸

【本報訊】據米商消息，最近泰國經濟部曾發出公佈，說今年一月份和去年十二月份的泰米輸出量，均比去年同期增加。這公佈主要是說明輸出量沒有因改變出口米貼價而降低。

據說，前些時泰國當地出口米商因為米糧出口貼價改變（去年十二月）後，中價米每噸出口貼價提高至一千零五十銖，故影響出口量減少，希望提出當局注意。最近泰經濟部便發出公佈，指出這並非事實。

該公佈主要說：一九五四年十二月份泰米的出口額只為五萬七千三百餘噸，而一九五五年十二月份卻有九萬七千二百餘噸。又一九五五年一月份的出口額只有五萬三千五百餘噸，但今年（一九五六年）一月份則為九萬一千七百餘噸，所以從數字上看，食米出口額是有增加的。

積賬兩億美元 日宣稱未收回

【法新社東京九日電】日本截至目前已積累了二億八千萬美元不能收回的賬款，據大藏省說，這是經常出超的結果。

據統計，這個數字恰好是去年對外貿易收入款項的十分之一；去年日本的收入共為二十六億美元。這些不能收回的款項包括：印度尼西亞：一億八千萬美元；阿根廷：五千一百萬美元；南朝鮮等四千七百萬美元。

團年前夕 牲口暢成

【本報訊】昨天生豬、雞鴨大盤交投續增。大豬價穩，雞價略好。

「團年」前夕，大豬買賣特別熱鬧。昨一天內成交的生豬共達五千七百多頭，比前天再增加三千多頭，買主全部為本地肉鋪。九龍市場佔多，約二千九百六十三頭；香港市場佔二千七百四十五頭。西江大豬每擔成一百八十五元，東江貨每擔成一百七十多元至一百八十元。

昨天港九兩地成出的雞共六萬多隻，比前天增約兩萬隻，大盤價上漲。上午一級雌雞每擔成四百五十元，二級貨成四百二十五元，三級貨成三百六十五元，一級制雞成四百元，二級貨成三百六十元，三級貨成三百三四十元。下午香港市場市價再成高十餘元，九龍市場則與上午市價同。

本地農場雞亦成一萬多隻，閹雌雞每擔成三百七十元至三百八十元，次貨成三百四十元和三百二十元。

港九兩地沽出的鴨約二千五百隻，大鴨成二百七十元，中鴨成二百六十元。此外，鵝亦成一千二百多隻，江門貨鵝每擔沽三百二十元，汕尾鵝成二百七十元。

緬商頻向港探盤 擬購罐頭及舊報

【本報訊】緬甸入口商近日雖頻頻向港探詢罐頭食品及舊報紙價格，但尚沒有訂單寄來。最近兩天收到的新訂單數量甚少。

據緬莊消息，因為緬甸方面已有罐頭食品入口執照發出，最近兩天頻頻接到仰光的客戶詢問罐頭食品價格的信件，但還沒有訂單寄到。緬甸商人沒有向港扯購舊報紙已有數月之久，近日亦有來信探盤，可能是這種貨品日間將有入口執照發出。

前昨兩天續接入緬商寄來少量新訂單，所購買的貨物為線襪、紙皮等。

麵粉後市如何 商人看法不一

【本報訊】麵粉價漲跌互見，目前港市麵粉市道淡，價堅，惟貨商對後市看法不一，在有來貨有利的情況下，日來麵粉訂貨生意增加不多。

據洋行消息，近日美國及加拿大麵粉訂價略有漲跌。以昨天接到的新報口來說，美國白粉每百磅新訂價為美金四元五毫，比上月底的舊訂價跌美金五分。美國根粉新訂價每百磅美金五元七毫，比上月底的舊訂價漲美金一毫。加拿大包粉每百磅新訂價為美金五元三毫，比上月底的舊訂價跌美金二毫五分。美國枇粉內銷滯不振，甚少港商訂購。美國白粉與加拿大包粉均屬「大路」貨，訂價降低後，港商訂貨上月底增加，但亦僅二成左右。

因澳洲麵粉來途阻滯，日來香港麵粉市價普遍上升。以目前新訂價計算，不論美國白粉或加拿大包粉都有百分之七至百分之十的利錢。不過，目前港市麵粉價格雖好，但尚無外客大幫扯購。所以現在香港的麵粉商對後市看法不一。看好的人認為農曆新年過後外國市場客幫扯購會增加，因澳洲碼頭罷工尚未解決，一向倚靠澳洲麵粉供應的印度尼西亞、星洲等地，可能轉來香港取求供應。對後市看淡的人則認為目前麵粉市主要靠本地買家支持，過了農曆新年，本地買家納貨轉弱；同時，預定在二十一日到港的加拿大華利輪將有相當數量的美加麵粉運來，以此看來，後市難於站穩。因此，最近幾天來，有人大量訂貨，亦有些商人暫停訂貨。

澳洲麵粉訂貨生意極少，原因是當地的碼頭工潮未解決，前來貨日期無把握。

銅片三百擔 一洋行訂入

【本報訊】此間一家外商洋行上月向歐洲訂入了三百餘擔英國青銅片，訂價為每擔四百元。這宗生意的總值是十五萬元左右。這批青銅片在三月間即可裝船運來。

歐洲鋼板訂價續漲。據洋行接到的最新報口是，每擔五十三元。此間鋼板市價隨而上升，分半貨色昨售每擔五十二元。因為市價仍落於訂價之後，行內人預料新春開出的鋼板「紅盤」，將可升至五十四、五元。

轉手拋售與販商，每擔可賺四一元以上。一般洋行代客訂購圓鐵，則抽佣百分之二點五。

巴棉花價 報價略漲

【本報訊】喀喇蚩巴棉報價每擔特又升一巴盧比，本地洋行昨天發出的買盤則起落不一。由於價格動盪不定，紗廠並無落手。

二月份付船的巴基斯坦NT棉與289F棉，每擔包比前天各升十巴盧比，計前者每擔包為一千二百五十盧比，後者為一千二百八十盧比，而LSF棉回跌十盧比而為一千一百三十盧比。

紐約美棉期價亦板硬，當地現貨每磅升點一五美仙而為三毫六仙一美金。

澳洲羊毛市 不日會恢復

【本報訊】據墨爾本消息，如果碼頭罷工下週結束，澳洲將從二月二十日起恢復羊毛買賣。售貨的地點包括悉尼、波夫和甚朗（GEELONG）。這一消息，是墨爾本國民羊毛銷售經紀理事會的主席宣佈的。

糖果本銷暢 外銷南洋少

【本報訊】據罐頭商消息：由於農曆新年即到，罐頭糖果銷路轉旺，日前的存貨已經銷得七七八八了。

據說，在去年聖誕節訂來的糖果餅乾本來有大部份銷不出存進倉裏去的，由於農曆新年即到，因此貨商早在兩、三週前便推出應市。但在外銷方面，只有少量貨品運去南洋。目前市上銷售的以散裝果汁糖、牛奶糖較多，至於罐裝的朱古力依然是比較滯銷的。

尾市股票七種漲價
匯豐於仁英泥等股價均告上漲
初四日上午十時股票復市

【本報訊】昨日為農曆年關前股市有買賣的最後一天，成交總值仍達一百五十九萬元。匯豐銀行，於仁保險和青洲英泥等股價均上漲，九龍新燈成二萬三千份，價由十八元四毫升至十八元八毫。

春節期間股市休息，下星期三（初四）上午十時復市。

昨日共有七種股票漲價。其中除九龍新燈上升四毫之外，青洲英泥起五毫，香港電燈起二毫半，九龍舊燈起一毫，香港電車起二毫，油蔴地小輪起一元，匯豐銀行起五元。只是置地舊股則略跌五毫。

昨日各種股票的成交情況如下：

股票名稱	成交價（元）	成交份數
匯豐銀行	一、七八〇・〇〇	四五
於仁保險	一、〇一〇・〇〇	五〇
九龍倉	七〇・〇〇	一〇
會德豐	八・九〇	六、〇〇〇
黃埔船塢	三三・五〇	一〇〇
均益倉	一五・六〇	一、五〇〇
又	一五・五〇	七、〇〇〇
大酒店	一八・〇〇	三、〇〇〇
又	一八・一〇	三、五〇〇
置地舊股	六三・五〇	二、〇〇〇
油蔴地小輪	一〇七・〇〇	二〇〇
電車公司	二五・三〇	二、三二〇
九龍舊燈	二二・七〇	一、〇〇〇
又	二二・八〇	一、三二〇
九龍新燈	一八・四〇	一七、五〇〇
又	一八・五〇	五〇〇
又	一八・七〇	一、〇〇〇
又	一八・八〇	〇〇〇
香港電燈	四八・五〇	四、五〇〇
又	四四・七五	二〇〇
電話公司	四四・七五	五〇〇
青洲英泥	三九・〇〇	一、五〇〇
又	三九・二五	一、七五〇
又	三九・五〇	四、四〇〇
牛奶公司	一八・六〇	一、五〇〇
屈臣氏	一二・六〇	五〇〇
會德豐紗廠	五・五〇	一、〇〇〇
南洋紗廠	七・七〇	二〇〇
揚子公司	六・九〇	六、〇〇〇
信託公司（權股）	〇・六〇	一一、〇〇〇
惠保打樁	二三・五〇	五〇〇
萬國影片	〇・二〇	二、二〇〇
聯合樹膠	一・八〇	二〇、〇〇〇

春節期間付貨出口 今午前需領出口證
中央丸、關東丸十三日到港
歌賦昨載走貨物約共三千噸

【本報訊】據船公司消息，因春節假期關係，商人如須在今後四天內（除夕至年初三）付貨出口者，最遲須於今午以前向港府工商處出口執照部領取出口證，以便貨物能及時運出。

香港東方輪船公司代理的日輪「中央丸」和「關東丸」，均定於十三日（初二）由新加坡開到，在港停留一日起卸貨物，十四日（初三）即開返日本。「關東丸」這次從歐洲經新加坡首次來港，載來五金、工業原料、紙張、棉織品等共千噸。萬里行負責接載該輪的出口貨物，商人如有貨運往日本，可於今日或十三日到永吉街三樓向該行接洽。

又，鐵行輪船公司代理之定期郵船「歌賦」（CORFU）號，已於昨日中午取道新加坡開往倫敦，預定三月十二日即可到埗。港商這次付出的貨物約共三千噸，其中膠鞋膠靴與棉織品（包括原色布）已佔八百噸。其他貨目則包括有蝦膠品、衣鈕、電筒、帽、豬鬃和雜竹等。

芝錦碧今赴印尼 載棉織品等千噸
漢堡駛日運出桐油桂皮最多

【本報訊】渣華郵船公司屬下之「芝錦碧」輪，於今天直開印度尼西亞，運出貨物約一千噸，其中以棉布、棉織品、搪瓷器皿等為大宗。

捷成洋行屬下之「漢堡」輪昨天開往日本，運出貨物約共二百五十噸，其中有桐油一百餘噸、桂皮一百四十件、桂油十箱、燒酒十箱，及少數鹹菜。

港船廠生意滔滔
去年末季造船一大批
海事處報告提及此事

【本報訊】港府海事處處長佐利在昨天發表的去年第四季行政報告中說，香港船廠現在為緬甸政府製造運油平底船三十艘，該廠已依約運到一批英國器具安裝在船上。

香港黃埔船塢在去年第四季曾將舊油船一艘改裝成鐵砂運輸船，進行此項工程需用新鋼七百噸，第二艘改裝合約，亦經接入。該船塢為天星小輪公司所造的新船兩艘亦經下水。

太古船塢在這一季內曾將第二艘C級貨船交與船東中國航業公司接收。根據擴展啓德機場計劃而建造的拖船九艘、躉船六艘已將完成，其他三艘運泥船的修理工程，亦在進行中。

同期內財利船廠繼續為南朝鮮、婆羅乃、沙勞越建造供特殊用途的小輪十二艘。此外，該廠又接入建造另外十一艘船隻的訂單，內中有四艘遊艇是準備運往美國的。

一九五五年第四季進入港口的英國海洋船共四百四十八艘，較上季減十六艘；出口的有四百四十一艘，較上季減少四艘。其他外國海洋船共有五百三十三艘進港，較上季少十二艘；出口的外國海洋船共有五百四十一艘，較上季增加一艘。所有海洋船隻運來的貨物，共重八十三萬零一百二十二噸，運出的貨物則有四十四萬九千四百二十三噸。

香港 新聯公司　進出口貿易・水陸運輸　香港干諾道中一三〇號二樓　電話30537　電報掛號一三〇六

深圳 聯興行　鐵路運輸・報關　深圳新市街十四號　電話二四六　電報掛號五一一四

鐵路海輪聯運　[illegible]　大道中四號四樓・電話二六四七八

萬噸 新型快船「東來」 S/S "DONAT"（時速十七海哩）
直往小呂宋，西貢，北非及歐洲各埠
準二月十七日落貨　即日下午開行
法國郵船公司啓　香港干諾道中五號皇后行樓下　電話二六六五一

華興 M.V. "ANGHELINA" 往西貢、金邊
二月十五、十六日落貨　二月十六日下午開行
順昌航業有限公司啓　貨客艙位請到接洽　干諾道西廿四號二樓　電話：二六五七六、二六五七七

新型郵客「寮國」S/S "LAOS"（時速廿一海哩）
直往橫濱，神戶
二月十三日落貨　十四日下午開行
法國郵船公司啓　香港干諾道中五號皇后行樓下　電話二六六五一

船名	航行時間	船泊碼頭	特等及單人房	西餐房	西餐樓	唐餐房	唐餐樓	尾樓	大倉	沽票接洽處	電話
大來	下午二時往澳 半夜二時返港	港泊德記 澳泊16號	十五元	十二元	七元		五元	三元	二元	德記碼頭及大球場下	二六七一九 三八零九一
佛山	下午三時往澳 半夜三時返港	港泊元安 澳泊20號	十二元	十二元	七元	八元	五元	三元	二元	元安碼頭	二四七三七 三七九零九
德星	半夜12時往澳 下午三時返港	港泊大業 澳泊12號	十五元	十二元	七元	八元	五元	三元	二元	大業碼頭	二零五四五 二五九六六

特別班：大來輪由二月十一日起至十四止每日港開下午二時半　德星輪逢星期日及公衆假期澳開下午五時正

香港新聞 3

假期服務站

二月十一日（農曆大除夕）　星期六

巴士尾車時間　㊀九龍巴士…1.2.5.6.7.9.11.12.13等線巴士於次晨三時自尖沙咀及佐敦道碼頭開出。

㊁香港巴士尾班開行時間：

1號，統一碼頭11時37分；跑馬地11時10分；
2號，筲箕灣零時40分；統一碼頭1時14分；
3號，統一碼頭與大學堂均凌晨1時正；
3號A，統一碼頭9時40分；摩星嶺10時10分；
4號，統一碼頭7時30分，瑪麗醫院，7時55分；
5號，大坑零時45分，堅尼地城1時20分；
5號A，跑馬地11時57分，堅尼地城零時28分；
5號B，大坑6時58分，石塘咀7時27分；
6號，統一碼頭12時正，赤柱零時45分；
7號，統一碼頭12時正，香港仔零時30分；
7號A，香港仔10時正，赤柱10時30分；
8號，灣仔碼頭零時27分，柴灣零時零7分；
9號，筲箕灣10時正，石澳10時30分；
10號，北角零時40分，太坑口1時8分；
11號，灣仔碼頭零時15分，大坑道零時28分；
12號，統一碼頭零時30分。

電車尾車開行時間：㊀北角至屈地街線：北角1時9分；屈地街1時26分。㊁跑馬地至堅尼地城線：跑馬地1時8分，堅尼地城1時20分。㊂筲箕灣至上環街市線：筲箕灣1時10分，上環街市1時11分。

火車：加開夜車一班，尖沙咀站開下午10時45分。

天星小輪：尾班凌晨2時半開。

油蔴地小輪：㊀港內線：佐敦道、灣仔、旺角、深水埗各線尾渡凌晨三時正。上環深水埗線尾渡午夜12時正。長洲上環線停開，特別加開長洲至香港仔線，長洲開上午9時，香港仔開下午5時。大澳線加開直航船，港開上午8時，大澳開下午5時。

港澳線：「大來」輪改爲下午二時半開澳。

二月十二日（初一）　星期日

港九巴士及電車尾班與平時同。但均增加車輛加班行走。

火車：加開夜車一班，尖沙咀站開下午10時45分。並增開沙田遊客專車，尖沙咀站開上午9時5分。

油蔴地小輪　㊀港內線及長洲至上環線，大澳線與星期六同。㊁離島線：長洲、梅窩、坪洲線：加班行走即（1）往長洲兩班：㊀晨8時55分、㊁下午3時30分。返香港三班：㊀晨10時20分、㊁下午1時30分、㊂下午5時、（2）往梅窩兩班：㊀晨10時15分、㊁3時15分。返香港一班開下午5時15分。（3）坪洲返香港一班開下午5時15分。

㊂塔門線，大埔滘開塔門由平日晨6時45分改至晨7時45分、塔門返大埔滘由平日晨8時30分改至晨9時30分。

天星小輪：尾班凌晨2時開。

港澳線：「德星」輪改爲下午五時自澳開出返港。

郵局：全日不派信，各郵局停止辦公，惟寄往海外郵件則照常寄出。

二月十三日（初二）　星期一（公衆假期）

港九巴士、電車、火車與星期日同。
油蔴地小輪離島線與星期日同。
天星小輪尾班開凌晨1時30分。

郵局：港九郵政總局及上環郵局上午九時至正午十二時辦公，灣仔郵局則由上午10時至正午12時辦公。港九郵政總局郵政信箱，由上午九時至下午七時開放。其他無郵箱室之郵局只能在上午10時至正午間提取信件。

港澳線：大來輪由港開澳改開下午2時30分，德星輪由澳返港改開下午5時。

二月十四日　星期二（公衆假期）

港九巴士、電車、火車、油蔴地小輪、天星小輪、海事署辦公時間，港澳線客輪、郵局辦公時間均與星期一同。

社團新春團拜
中總初六廠商十六舉行
澳門四大社團初一聯歡

【本報訊】新春期內，港、澳社團紛紛舉行團拜活動。

中華總商會定於農曆初六日（十七日）舉行春節聯歡宴會，地點在該會會所，歡迎會員及親友參加，每位科費十元。報名日期由今天起至初四日止。是日除聚餐外，並有游藝節目古樂、麥曲等助興。

昨天該會召開會董會議，推出該會交際組及彭紹光、蔡星南組成籌備小組，葉若林為召集人。會董會議散會後，該小組即召集討論，作出上項決定。

中華廠商聯合會將於農曆十六日（廿七日）舉行會員聯歡大會，屆時放映工展特輯影片。

澳門中華總商會、工聯、鏡湖慈善會及同善堂定年初一正午十二時團拜聯歡。

分毫不昧 全部奉還
參觀蘇展零星款項 三千多元交總商會

【本報訊】昨天中華總商會會董會議席上，該會副司庫湯秉達提出報告：中華總商會「代辦港九工商界回穗參觀蘇展會小組委員會」接到廣州市工商聯合會來函，謂此次回穗觀光的同胞，曾在穗科款作膳食、交通的費用，各人所剩零星餘款，當時未及一一派回，計共積存人民幣一千五百六十六元四角七分（合港幣三千六百餘元），交由工商界接待分團暫存。現該機構業已結束，該款交回廣州市工商聯合會暫予保管，至於該款究應如何處理，請總商會徵詢大家意見。

湯秉達報告後，出席會董提議交由總商會小組委員會辦理。

年初一開始 天天有團拜

年初一團拜的社團有：鑑屋慈善社、赤柱街坊會、長洲華商會、翟氏宗親會等。

年初二團拜的有：潮商互助社、筲箕灣街坊會、藥行商會、周氏宗親會、鵝頸洲街坊會等，另外海面傳道會上午十時起在德輔道中安樂園舉辦海產換物會，一連兩天。

年初三團拜的有：嶺南會所、寶安同鄉會、聯合國香港協會，灣仔街坊會舉行春節游藝大會，一連兩日兩夜。

年初四團拜的有元朗博愛醫院。

年初五團拜的有華南洋紙商會、九龍婦女福利會、九龍珠石玉器金銀首飾商會。

年初六東華三院日間在禮堂團拜，晚七時金龍酒家五桌歡宴。此外，還有東區婦女福利會舉行團拜。

初八團拜的有：深水埗街坊福利會。

九龍婦女會 各組擬計劃

【本報訊】九龍婦女福利會第四次執行委員會，昨天舉行，到有執委馮梯雲、李室（主席）、陳倚薇、周馮坤柔、嚴雲裳、楊靜、顧馬賀英、李劉韻梅、李馮可容、劉康洪秀、劉黃抗非、何英、潘溥翠霞、姚昊文等，通過上期議案。繼由李陳倚華報告財務，何英報告各組工作及主席綜合報告各組工作後，隨討論各組工作項目。決由各組擬具計劃預算，並成立設計委員會審核各組工作計劃。

保良局賣物 明午將揭幕
有紅伶演唱舞獅子 門票八角小童兩毫

【本報訊】保良局在中區新填地工展會會址舉行之賣物遊藝會，定於明（十二）日上午十一時，舉行開幕典禮，由華民政務司鶴堅士主持揭幕。連日來該局主席許岳，首總理關沃池、胡文蘭、總理周有、胡許絲葉、張楊棣芬、黃桂、簡彩、黃仲安、許岐伯、瑞春初等，對於籌備工作，至為積極。各辦事人員定於今（十一）日下午開始遷往會場內辦公，以利便佈置各項事宜。南北紅伶報名參加大會演唱者甚眾。入場券決定成人八角，小童二角，每日共分日、夜兩場，每場均有精采節目演出。

又，陳父健身學院同人參加保良局籌款表演，節目計有獅子上樓、獅子出入洞、獅子合、過橋、戲水、大力戲、雜技、國術等。

博愛醫院 門診休息

【本報訊】元朗博愛醫院門診，於農曆新年期間休息四天，由今（十一）日起至二月十四日（年初三）止，二月十五日（年初四）照常恢復。

建屋興學雙管齊下 李氏宗親成績可觀
會費捐款逾二萬九千元

【本報訊】李氏宗親會為建會、興學徵募會員運動，已獲相當成績。理監事會議決一面選擇新會址，一面促進興學，雙管齊下；務求速成。至徵募成績，計已有新會員百多人，會費捐款則約有二萬九千餘元。[illegible]其餘仍在繼續徵募中。

西區婦女賑貧民 昨發白米三千斤

【本報訊】西區婦女福利會賑濟貧民白米，三千斤，計分三千份，該會委員前夜出動在區內各街分發米票後，復於昨日上午十時開始，在西營盤[illegible]育醫院舊址設站派發，米票爲粉紅色，每票領米一斤。該會委員吳彭浣清、馮演桂夫人、馮錦璁夫人、馮聘述、伍德元夫人、楊棣芬、林安妮、沈瑞慶夫人、何英、陳靈根、王綺嫦等十餘人，均到場協助派發。

每日畫刊

中國民間藝術團到澳演出

一、中國民間藝術團由團長歐陽山尊領隊於春節期間到澳門演出，演出節目精彩豐富，包括民間音樂歌舞，少數民族秩舞和中國古典劇，圖爲「打鼓燈。」

二、「蒙族舞」。

三、京劇「水漫金山」的一個場面。（圖爲飾白蛇的雲燕銘。）

四、澳門各界同胞在關閘熱烈歡迎中國民間藝術團。

五、廣東音樂「娛樂昇平」。

六、女音獨唱「桂花開放幸福來」。演唱者：周碧珍。

盧漢谈雲南和平解放

辛明

七年以前的十二月九日

前些日子，記者在北京一所精緻的住宅裏，會見了中華人民共和國國防委員會委員、體育運動委員會副主任盧漢。七年前，盧漢是國民黨雲南省政府主席，他在一九四九年十二月九號，領導所屬部隊起義，歸向人民。

記者曾和盧漢遠談過了幾個晚上。那時，正是全國人民代表大會代表和政治協商會議全國委員會委員到全國各地視察工作時期。盧漢是全國人民代表大會代表，又是政治協商會議全國委員會常務委員。他這次的視察地點在北京城裏和市郊農村。

白天，盧漢要出去視察，聽取被視察單位的工作彙報，檢查他們的工作，指示他們怎樣把工作做得更好，是很忙的。但是，當我們每晚會見的時候，盧漢總是那樣精神飽滿。或許是因爲一種新的生活强烈地感動他的緣故。

他每晚總是以敍述白天的所見所聞來開始我們的談話。他向記者敍述了工廠和農村的工作進展的情形；工人和農民的美好生活。有一天晚上，盧漢對記者說：「今天我去視察了北京監獄，要不是我事先知道這是一座監獄，我眞會誤解是到了工廠或是學校。那裏的犯人有的在織布、有的織襪子，熟練地操縱着織布機和織襪機，這些人以前都是社會上的害群之馬，不務正業。現在却變成有一種專門技能的人。共產黨改造人類的宏願眞是偉大，對於這些人不是單純的把他們關起來、懲罰他們，而是從勞動中來改造他們，使他們在監獄裏學會一種專門技術，將來服刑期滿後能成爲一個對國家有用的人。至於監獄裏犯人的生活，我敢這樣說，比解放前的工人生活還要好，所差的是這些犯人不能自由走出監獄。犯人們除了做工以外，他們可以打籃球，可以從事各種文娛體育活動。監獄有醫務所，有各種衛生設備，監獄都是乾乾淨淨的。說起來或許外人不相信，犯人住的地方居然還有暖氣。」

「深深感到我的路走對了」

盧漢說到這裏，記者驚異地「喉」了一聲，盧漢笑了一下，他說：「我說對了吧，這也難怪，你沒有去參觀過這樣的監獄，我剛去視察的時候，也有點奇怪。俗話說：耳聞是虛，眼見是實，現在我覺得不奇怪了。有很多外國朋友來我國訪問之後，都感到驚異，聽別人說中國怎麼怎麼的好，心裏總是懷疑，等到來中國訪問以後，他們才相信了。這幾年來，我親眼看到人民生活日益提高，祖國的建設突飛猛進，我深深感到我的路走對了。」

盧漢說自己的路走對了，究竟盧漢是怎樣走這條光明之路的呢？一九四八年冬天，中國人民解放軍在淮海戰場上節節勝利，國民黨內部混亂起來了。在一次國民黨高級軍政人員的會議上，盧漢更清楚地看到了國民黨的窮途末路，看到了國民黨軍隊面臨着最後崩潰。隨着國民黨反動統治的危機嚴重化，盧漢想尋找自己出路的念頭就越加强烈了。出路何在呢？反共，反人民到底嗎？這是一條絕路，是無論如何不能走的。逃到國外去度過一生吧，盧漢當時也曾經有過這樣的想法，但是很快自己又把它否定了。他感到這不是什麼出路，這是一個稍有愛國心的人不能走的道路，盧漢堅決放棄了這種逃路的念頭。

總算找到一條光明大道

究竟那一條路是盧漢的正確的出路呢？盧漢當時爲這個問題翻來覆去的想了很久，也和一些自己親近的人商量過，最後盧漢總算找到了一條光明大道，那就是毅然決然脫離蔣介石，和共產黨、和雲南人民一起來推翻蔣介石的罪惡統治。盧漢回憶他當時的想法說：「跟蔣介石走下去，只有身敗名裂，到國外去度過一生，這無疑是脫離祖國，這兩條路都不是我盧漢應該走的。因此，我必須選擇一條對雲南人民、對我個人都有利的道路。雲南人民是反對蔣介石的，抗戰勝利後的幾年來，雲南人民紛紛起來參加滇桂黔邊游擊隊的事實，就是最好的證明。假使我能夠順應雲南人民的要求，脫離國民黨反動陣營，使雲南不成爲蔣介石反人民的最後戰場，這樣可以使雲南人民的生命、財産，免受損失，雲南人民就會寬恕我以前的一些罪惡。這是雲南人民給我指出的一條光明大道，我爲什麼不走呢。」

劉伯承用兵神速

十二月九號，盧漢宣佈雲南起義。當時在昆明附近有國民黨中央軍兩個軍，雲南的地方部隊——保安團只有一個軍在昆明，而另一個軍在雲南西部大理麗江地區。盧漢宣佈起義以後，國民黨第八軍、第二十六軍兩個軍在國民黨特務控制下分東、南兩路向昆明發起進攻。那時候準備進入雲南的中國人民解放軍部隊還在廣西，而在中國共產黨領導下的雲南游擊隊還沒有和盧漢聯系上。盧漢要以一個軍的兵力來保衛昆明，抵抗國民黨的兩個軍是非常困難的。國民黨軍日益逼近昆明市區。但是昆明十五萬市民擁護盧漢的正義愛國行爲，自動參加了保衛昆明的戰鬥行列，起義工人走上前線，爲起義的保安團部隊修築鋼骨水泥碉堡；青年學生冒着密集的砲火，上前線慰勞保安團；兵工廠工人日夜修造機關槍。人民的力量是一個偉大的不可戰勝的力量，盧漢和他的部隊第一次和人民共同呼吸，和人民結合在一起，更勇敢地去迎擊進犯的敵軍。這時，劉伯承和鄧小平將軍聽到盧漢起義的消息，立刻派遣進駐貴州的人民解放軍的一個師，日夜不停的向昆明前進。盧漢說：「解放軍進入雲南，國民黨軍聽說解放軍就急忙向南逃跑，昆明的緊急情況解除了。對於劉伯承、鄧小平兩位的軍事才能和眞誠精神，使我佩服得五體投地。」

毛主席與盧漢懇談

一九五〇年春，陳賡和宋任窮將軍到了昆明。盧漢在昆明市郊第一次會見了中國共產黨、中國人民解放軍的高級幹部。在那裏，盧漢也會見了他在講武學堂的前後同學周保中將軍和以前的部下張冲。這一天，昆明市人民萬衆歡騰，夾道歡迎人民解放軍，昆明各條主要街道上，人羣擠得水洩不通。

雲南起義後的第二年，也就是一九五〇年五、六月間，政治協商會議全國委員會在北京召開第一屆第二次會議，盧漢應邀到北京參加了這次會議。在這次會議上，盧漢見到了全國人民敬愛的領袖毛澤東主席。毛主席並且和盧漢作了懇切的談話。

獲得一級解放勳章

一九五二年，盧漢被任命爲西南軍政委員會副主席；一九五四年，被雲南人民推選爲出席全國人民代表大會代表，到北京參加中華人民共和國全國人民代表大會第一屆第一次會議，在這次會議上，盧漢又被任命爲中華人民共和國國防委員會委員。去年，全國各大行政區撤銷，盧漢來到北京，就任中華人民共和國體育運動委員會副主任。去年九月二十七號，中華人民共和國主席毛澤東在北京將一級八一勳章、一級獨立自由勳章、一級解放勳章分別授予中國人民解放軍在中國人民革命戰爭各個時期的有功人員。盧漢因領導起義，對中國人民解放戰爭有功，毛澤東主席將一級解放勳章授予盧漢，這給盧漢莫大光榮。

盧漢和李彌

談起盧漢起義以後的工作和生活，盧漢說：

「關於工作，看看我起義以後所擔任的職務就可知道，都是國家重要的工作崗位。說起生活，那是再好也沒有了。每天我都在愉快中度過的，不說別的，就說解放以前和人相處吧，總是謹慎小心，話到口邊要留三分。現在呢？大家都是開誠佈公，心裏想講什麼話就講什麼話，講錯了就改正，不必擔心別人會打你主意。幾句話，我們中華人民共和國是一個大家庭，人與人之間的關係就是互相關心，不是想在別人頭上佔便宜。起初我看到周保中將軍、宋任窮將軍、陳賡將軍這一些共產黨員，總覺得他們好像不知道爲什麼會有這樣好的人。經過這幾年，現在我知道，這是因爲社會制度好，馬列主義好，大家都共同爲建立社會主義社會而奮鬥，沒有個人打算，人與人之間的關係當然是融洽、互相關心了。看看我們國家的建設、人民生活和國際地位吧，誰只要是一個有良心的人，一個有愛國心的人，能夠不感到偉大可愛呢？在國際上，中國已經成了名符其實的世界强國，我們再不怕外國帝國主義的侵略。現在，越來越多的國家，向我們表示友好，中國人在國外被稱爲偉大的中國人民，到處受到尊敬。至於國內呢，一座座新的工廠、一幢幢高樓大廈，一條條公路和鐵路，眞是每天都有增加。以前吃不飽飯的人，現在能夠吃飽了，以前不要說到農村去，就是城市裏，也有很多人穿得破破爛爛的。現在呢？大家都穿得整整齊齊的。說起這些事情來，我到現在還心裏不安，我在雲南多少年，究竟給雲南人民做了一些什麼好事呢？自己也很難回答。可是雲南解放後的短短六年中，我的家鄉變化太大了，昆明最近又在大大翻修街道。過不了幾年，到雲南去的人，再不用坐汽車，可以坐火車了。」我被騙了二十幾年，一直到我決心起義的時候，一些騙人的話，還在我的思想裏作怪，比如說，我還要派人到北京去問一問共產黨會不會把我這個官僚、地主、軍閥給殺掉。現在想起來當然是可笑的。李彌就是這樣給騙到台灣去的，現在李彌在台灣失意，養鷄，消磨日子。我呢？現在正在爲建設我們的祖國貢獻我的力量。」

訪錢學森博士

本報北京通訊

光學

在中國人民政治協商會議第二屆全國委員會第二次會議開幕前夕，記者訪問了政協第二屆全國委員會委員、新近從美國回來的科學家錢學森博士。

很快就趕上了

錢學森博士回到祖國以後，曾經到廣州、上海、杭州和東北各地參觀遊覽了一次，他到過許多新建的學校、工廠和科學研究機關，看到許多學生、工人和科學家都在朝氣蓬勃地工作和學習着，特別是在鞍鋼、撫順，他看到了很多祖國新建的工業，這一切都使他深深的感動。「我過去看到的是二十年前的舊中國，和今天的祖國相比，簡直起了不可思議的變化，我在國外的時候，從來沒想到在短短的六年裏，我們能做這麼多事情。」他認爲：我們的工業建設與工業發達的資本主義國家相比，雖然目前在數量上和工廠的大小上，都還差得很遠，但是，回國以後，兩個多月所看到的一切，都使他毫不動搖地相信，我們很快就能趕上資本主義國家！

留美學生作汽車廠總工程師

在到各地參觀的時候，他遇見了不少多年不見的老朋友和老同學。他發現他們在工作中都有了很大的進步，使他確信，在新中國，知識分子有着無限廣闊的前程。他看到在工廠工作的朋友們，由於整天和工人在一起工作，改掉了舊知識分子唯我獨尊、自高自大的毛病。在祖國建設事業發展一日千里的新形勢之下，自己的本領太不夠用了。他們都說：錢學森曾遇到一個在美國學汽車製造的同學，這個同學現在在第一汽車製造廠當總工程師。他在一九四八年前後就回國了，在那個只有汽車修理工廠的舊中國，他學的本領完全用不上。在解放初期，他也還有不能「學以致用」的苦悶。但是，年輕的新中國不久就開始了大規模的工業建設，一個又一個的工廠，好像雨後春筍一樣地開工與建起來。祖國派他參加了第一個汽車製造廠的建設，他有機會把自己的本領獻給自己國家的汽車製造業了。他和錢學森談起了自己的體會，他告訴老朋友，自己在工作中深深感到，要依靠羣衆辦事，只靠自己一個人是不會把工作作好的。錢學森說：「我完全同意他的看法，一個知識分子的力量確實有限，但是，如果他能盡力幫助別人，提高別人，正好像一件東西，幫助一百個人都能提一尺，那比自己一個人單提一丈要有用得多！」

美國科學界情況

新中國的科學研究工作人員，都在爲祖國的和平建設和美好的將來，進行着有計劃的研究工作。而在美國，科學研究部門也正和社會制度一樣，忙亂，無計劃和互相競爭，尤其是研究性質相近的人，就愈是水火不能相容，根本談不上互相討論。在美國，還有一些所謂的「科學家」在政府周圍鑽圈子，找機會，他們爲好戰的政府進行各種殘害人類的武器的研究。

培養青年科學家

錢學森博士每到一個部門去參觀，這個單位的負責人都會談到迫切需要技術人材的情況，他到中國科學院工作的時間雖然不長，但是已經看到了許多老科學家缺乏助手的情況，在進行科學研究的時候，在工作上感到許多不便和困難，他們不得不親自參加許多輔助性的工作。錢學森在談到目前力學研究工作中缺少人的困難時，他說：「今天，在力學界我國已經有幾位在專門方面達到了世界的先進水平，但是，僅僅幾個人達到了高峯是不能解決問題的，目前，在力學方面最迫切的任務，是要增加數量，要在很短的時間內，培養出大批年輕的力學人才。」錢學森認爲：過去科學界的「十年樹木，百年樹人」的看法是太保守了一些。應該學習老工人帶徒弟那種包教包學的辦法，要採取具體措施，保證完成這個計劃，並且要督促青年人。各個科學研究部門應該訂出一個培養青年科學家的計劃。他相信，在黨和政府對科學事業的關懷和支持之下，四、五年內是可以培養出一批青年科學家來的。

主持力學研究所

錢學森博士現在正忙着籌備成立中國科學院的力學研究所。

劉善本與章大衛等暢談

解放軍總政治部在一月廿八日舉行授獎大會，授給從台灣駕機起義歸來的章大衛、梁楓、翟笑栢三人每人獎金人民幣八千元。授獎前，空軍師長劉善本大校（左坐者，他是在一九四六年從四川新津機場駕機起義飛到延安的）和章大衛手切交談。從右到左：翟笑栢、章大衛、章大衛的愛人、梁楓、劉若龍的愛人教欽如、……（鄒健東攝）

美國霸佔着中國的領土台灣！
——訪問起義人員章大衛、李章、顏振吾

本報記者　朱啟平

美國國務院一月二十一日發表聲明，抵賴自己的侵略罪行，硬說「美國沒有霸佔台灣」。爲了進一步揭破這種無端無恥的謊言，我們訪問了最近從台灣駕機起義歸來的章大衛、去年從菲律賓經過日本起義歸來的前國民黨海軍軍官李章和去年從馬祖島起義歸來的前國民黨軍八十四師中尉情報參謀顏振吾。下面是他們的談話。

章大衛發言

章大衛說：「我是從台灣的民航局『台北飛行社』起義歸來的，就先談談我所知道的台灣民航情況吧。

「台灣民航方面，在我所在的台北松山機場上，經常有飛機來往的公司有陳納德的『民航空運隊』，戴安國和陳文寬搞的『復興航空公司』，美國的『西北航空公司』，泰國的『泰國航空公司』，以及『台北飛行社』等。其中『台北飛行社』的飛機只管往花蓮、台南等地送送報紙等雜差；『復興』只有兩架水上飛機和兩架雷諾飛機；『西北』和『泰國』的飛機是過境的；數來數去就數陳納德的飛機多。他那個民航隊，實際上控制了整個台灣的民航。在台灣本島，從台北到台中和台南的航線歸他霸佔。從台灣通到外地的航運，更是在他壟斷之下。他的飛機從台灣到沖繩、馬尼拉、香港、曼谷、東京和釜山等地。他的主要基地是在台南，但是在台北松山機場，他還經常保有二十多架飛機。試問，如果『美國不是霸佔台灣』，台灣的民航會由陳納德控制嗎？

「或者有人會說：不管怎樣，民航隊畢竟是個商業組織呀！那我又要問：爲什麼陳納德有兩架C—46運輸機，機身上沒有任何標誌，常常偷偷摸摸地飛到大陸上空去投誣蔑造謠的傳單呢？難道一個國際商業組織可以這樣胡作非爲嗎？

「陳納德這種情況只是一例。再說軍事方面。台北附近的林口，駐紮着美國的十三航空隊。在台南，有一百名美國噴氣機駕駛員隨時在準備出動作戰。在基隆的港口裏，常常停着美國海軍巡洋艦『聖保羅號』。在高雄的海面上，常有四、五艘美國驅逐艦和補給艦。在基隆和高雄的市面上，美國水兵橫行霸道。試問，這就叫做『美國沒有霸佔台灣』嗎？這就叫做『美國在台灣沒有海空軍基地』嗎？」

起義海軍人員李章的見證

李章說：「我是台灣海軍軍官學校的畢業生，當過台灣海軍士兵學校的教官，在蔣賊軍艦上擔任過艦務官和輪機官，又曾赴美受訓。我深知道蔣介石的所謂海軍，完全是一支美帝國主義侵略我國的一支別動隊。美國軍事顧問團的海軍組，完完全全地控制了蔣介石的海軍。講平時，海軍訓練方面，無論是學校或者艦隊中的訓練以及留美軍官考試，全部是美國軍事顧問團海軍組控制的；修護方面，艦艇的修理，港口碼頭的建設等等，都是美國軍事顧問團海軍組在主持；補給方面，一切軍事裝備都是美國供應的。在作戰的時候，從制定作戰計劃到實際指揮作戰，也都是美國人在搞。這種情況，難道還可以說蔣介石的海軍，全部都是美國的。這種情況，不能說明美國武裝霸佔台灣嗎？」

顏振吾說美國人嘴臉

顏振吾說：「美國人的嘴臉，我早已看見過。去年解放軍解放一江山島，我正在大陳島。在一江山島戰鬥激烈的時候，美國海空軍把他們派在大陳的幾個特務看得很重，當天（一月十八日）傍晚，就派了水上飛機到上大陳，把那所謂『西方企業公司』的美國人接走了。這個經常屠殺中國人民的『企業』的壞蛋爲什麼溜得這樣快呢？原來他們住的房子附近中了一顆炸彈，把他們的膽嚇破了。他們走得太倉促，把無線電和好多器材都拆了。說到這裏，我要問：如果美國不是霸佔了我們的台灣和沿海島嶼，這批美國特務會在大陳出現嗎？

馬祖情況

「再談馬祖的情況。馬祖有兩批美國人：一批是顧問組，經常有二十來人；另一批叫做戰地小組，經常有十來個人，他們都住在馬祖本島東邊的山隴村。這兩批美國人，是馬祖的太上皇。

「美國顧問組什麼都管。馬祖蔣賊軍的一舉一動，都必須得到他們批准才行。顧問組分別有專人負責陸、海、空軍三方面，陸軍方面又分步兵、砲兵、工兵、情報、衛生、通訊等等。

「馬祖的工事是在美國人指揮下構築的。馬祖蔣賊軍的武器彈藥全部是美國供應的。蔣賊軍人員的服裝用品，除了洗臉毛巾，都是美國來的。蔣賊軍的作戰計劃，是先由美國顧問組提出綱要，然後交給蔣賊軍的『馬祖守備區指揮部』去擬定的。如果『指揮部』擬定得不中美國人的意，就得重擬。試問：這難道還不說明馬祖實際上是在美國的武裝侵佔下嗎？

所謂「戰地小組」

「至於那個『戰地小組』，和以前在大陳的『西方企業公司』一樣，是個美國特務機構。在他們的指揮下，蔣賊軍的特務經常到我們沿海去抓漁船、綁漁民，弄到馬祖來，逼供所謂情報。我們沿海的人民被他們害苦了。試問，美國這種行爲不是徹頭徹尾的侵略罪行又是什麼？」

四、往事依稀

堅白頓見我默默地張大嘴巴不說話，便輕悄地貼近我，伸一手環摟着我的腰肢，溫文地低語道：

「尹姑娘，同情我，讓兩個苦悶的靈魂牢牢地依偎在一起吧，讓我們以後都不再孤獨煩惱！你願意麽？」

我仰起頭來，睜大眼睛望着他：他那佈滿紅筋的雙目使我害怕，陣陣酒氣令我噁心！

在短促的俄頃，我倏又恢覺這種人壓根兒不應該可憐他的——他很可能在表面上搖着乞憐的尾巴，暗裏懷着邪惡的心腸，用溫柔的誘惑毀滅了我！

怎麽能夠傷着自己的當兒，我不再聽信堅白的花言巧語，猛地掙脫開他的扶抱，飛步奔跑返自己的房間。

堅白沒提防我有這一着，站在涼台大大地楞住了。

我隱約聽到幽沉的嘆氣，當然我不會去理睬他，相反地，我只趕快掩好房門，戒備着他的下一步侵擾。

橫來雨　江碧

我擔心他來敲門！

然而，堅白畢竟沒有這樣做，沉緩的腳步聲徐徐消失，他踉踉蹌蹌的回到樓上歇息了。

我鬆了一口氣，腦袋有點不舒服，頹然脫下鞋子，換穿睡衣倒在床上，順手扭熄燈燄。

意外地有過剛才被突變的一幕，平靜的心潮好像給拋下了石塊，我兀自思潮起伏，輾轉睡不入眠。

誠然，堅白也許心懷不軌，但他的說話和動作還不算太粗野，我似乎不該過度傷殘了他的自尊心，悄悄想：我爲什麽不溫婉些取得他的諒解呢？

而假如因而丟掉這份職位的話，我眞是世界上最大最大的傻瓜了……

正在胡思亂想的當兒，我聽到了經緯的跳舞音樂，忽迴記起姚桑的提醒，我觸發了抑壓多時的好奇心，便躡手躡足摸下床來，撩開白紗窗簾和厚絨垂簾，從百葉窗的縫隙朝外邊偷偷窺看。

對面那間公寓的尾房，大鋼窗敞開着，燈光明亮，我瞧見一個臉孔尖削的年輕人，頭上的髮波吹得高高的，黑色的短袖恤衫，上面緊了一條花花綠綠的領帶，兩條粗壯的臂膀，也刺有色澤奇怪的花紋，耀目的銀鐲在燈光下面閃閃動耀。

原來他正開唱片在房內跳他的牛仔舞。那對手是一個十六七歲的飛女，短頭髮，圓面孔，穿一襲紅色的西裝衫裙，領口開得很低，手上也帶有銀鐲，樣子不算得美，但在輕輕的年紀已有了成熟婦人的浪態，蹙眉蕩目，跳舞時腰肢扭動得特別靈活，充滿了性的誘惑。（四一）

情人日記

夢中人

是日也　老妻參加踢竇

老妻修整掃把，我以爲佢知慳識儉，原來但是爲着打交，呢㗎打交，當堂嚇我一窒，使我聯想到踢竇之事，莫非老妻亦是踢竇團員之一乎？正在狐疑，老妻曰：「講件好消息你知，我就快有三十文賺，呢排手頭咁緊，睇幾十文幫補下亦好，不過呢幾十文唔輕易賺，要搏命咁搏。」老妻又曰：「哈，睇唔出翡翠佬老婆幾講義氣，欠我十幾文麻雀錢冇得還，介紹我賺番幾十文。」老妻越講越似，聽到我心中卜卜跳，我忙曰：「介紹你去踢竇乎？」老妻曰：「係定喇，翡翠佬老婆今朝一早來搵我，話有個闊佬嘅二奶，吼左個伙記，闊佬睇唔過眼，鬧起上來，娶三奶激番佢，二奶又唔忿氣，叫佢個打鈴伙記班人踢竇嗰，總而言之，一塌糊塗係喇，呢個二奶亦唔值得同情者，大把銀紙，好吼唔吼，爲乜吼個伙記仔？之人家閒事，唔理得咁多矣，佢肯出錢，我地就出命係喇。係呢，你點知呢件事呢又？新聞紙有得登乎？」老妻講完，我渾身標汗，忙曰：「乜你條命咁賤，爲幾十文去搏，千祈咪制呀笨，若然有乜冬瓜豆腐，叫我點算好呢？」老妻笑曰：「乜忽然咁多情呢吓？超，益左你添，你可以娶過第二個。」我亦不知因何忽然咁多情，幾乎喊出來，老妻似受感動，曰：「放心喇你，踢竇我見得多，至多唔係嚫一輪？點會攪出人命？就算有交打，你慌我眞會搏命咩，人打前鋒，我押尾陣，勢冇擋板者。」老妻又嘆曰：「唉，一日都係你，如果你爭氣，我駛鬼會咁下作呢？」老妻再冇出聲，全心全意修整掃把，我留心一睇，原來掃把之內，藏左一塊鐵板，老妻用條鐵線，緊緊抓實，然後又將掃把柄削尖，削成戟狀，一頭尖，一頭㨢，不知叫乜名堂，呢把武器，兩頭都可以攞命也，眞估唔到老妻有呢種天才。武器製成，老妻持在手中，忽而凌空拍下，忽而左右衝刺，舞一輪，曰：「都幾好使。」我睡在床上，爲之炭炭震，一直炭到天明，呢把傢伙，實有毀滅必要，若爲差人查出，可作私藏軍火辦，即使查唔出，放在家中，對我是一種精神威脅也。

輾轉反側，不能成寐，呢次爲新二奶班人踢竇，外江佬話頭：屎活上身，想攪到自己老婆身上，說明事眞情眞相之又有呢種必要，叫醒老妻說明，勢必加深老妻誤會，無異不打自招，一講出來，新二奶有路耳。老妻成晚發開口夢，夢中喝打喝殺，越聽越寒。三更半夜之時，老妻昏昏迷迷爬起身，揸住掃把上床，嗚嘩，的大抵是遊魂病，月色下偷看老妻一眼，嗚嘩，滿臉殺氣，睇着都驚，踢竇生猛可想而知也。如此看來，攪出人命唔出奇。我思潮起伏，心亂如麻，有如纏住一團亂絲，不知邊條係頭。（一九一）

蘇珊的秘密

碧林文・黎水圖

（一二二）蘇珊被林三緊緊追迫，而她善良的心田，實不忍拋棄患着重病的丈夫，結果她只有答應林三那違法籌款的條件，但心裏仍存幻想：希望藉此拖延時日，等待丈夫病況好轉，向丈夫坦白一切，然後回去……可是精靈的林三，似乎已洞悉了她的心事，他拍着蘇珊的肩膊道：「此事宜速不宜慢，我限你三日內取到鎖匙模形……」

（一二三）……一星期內交款，否則，不要怪我無情。」說完望了望蘇珊的神情，然後冷然說道：「你儘管大膽去進行，不論在任何情況下，都有兄弟幫助你的。」蘇珊聽了，已明白他的用意何在，心裏不禁砰然一跳。她見林三已不再理睬她，只好垂頭喪氣離開了大酒店，沿着大馬路一直向西而行，忽然一輛漂亮的汽車停在她的跟前。

（一二四）蘇珊抬起頭一望，原來是文超，他一邊下車一邊叫道：「蘇小姐，你卻在這裏，累我等得好慘……」蘇珊這才想起，昨天曾約他在碼頭等自己的，不覺抱歉道：「眞對不起，我剛有點事擔擱了。」文超笑道：「幸而在這裏捉到你，該罰你請吃飯。」一邊說，一邊拉着蘇珊走進車內上，然後自己坐到司機位，把汽車一直駛向郊外。

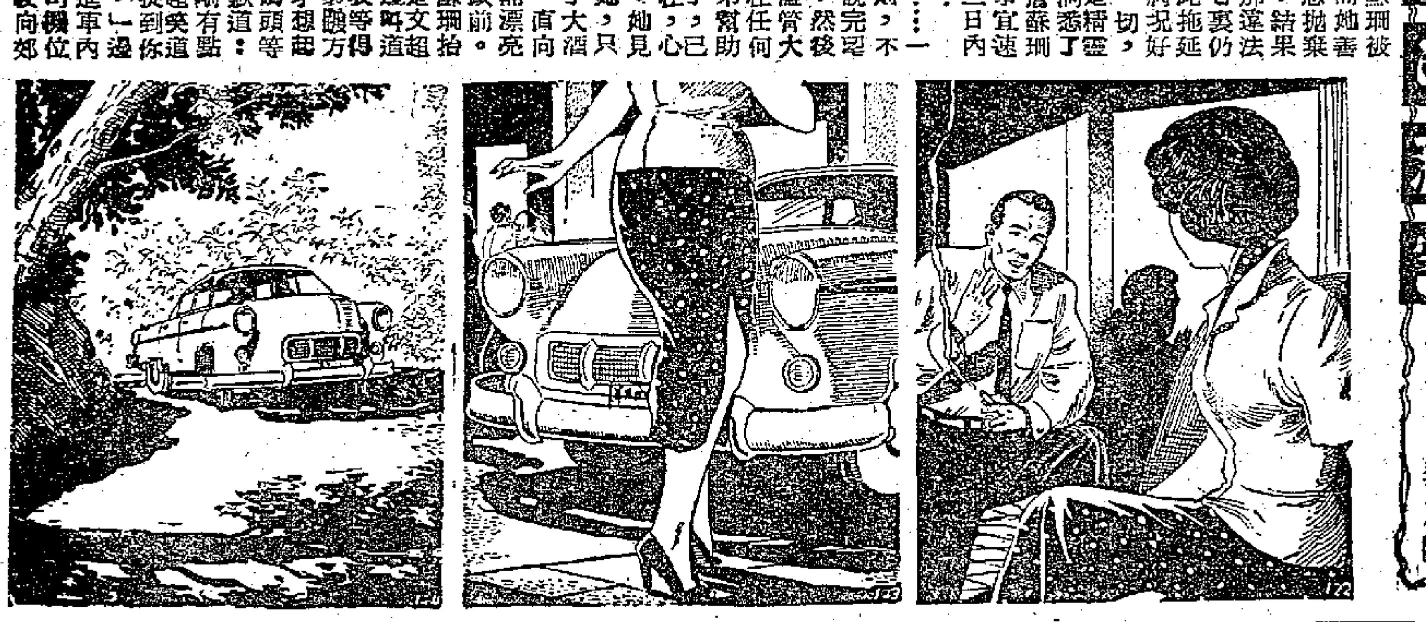

小說天地

魍魎世界

第二十八章　她們與戰爭

張恨水

韓小姐笑道：「你別多心，我沒有別的意思，我不願你熬夜打牌，誤了你的公事。」小鬍子腳上的皮鞋跟，撲篤碰了一下響，他挺着腰幹子，立起正來，向她行了個軍禮。韓小姐笑道：「別開玩笑，我是眞話，你別這樣辜負了我的好意。」說時，站着又靠近了一點，伸出一隻雪白的嫩手，拍拍他肩上的灰塵，看到有兩根短頭髮，將指頭輕輕的彈去，笑道：「老趙，你別大意了，我是很關心你的。這話說着，你會不肯信，我何以關心你？你要知道，我們雖然見面日子較少，可是我們認識多年了，我雖是一個弱女子，究竟受了相當程度的教育，我不會不明大義，像你這樣在前方爲國家民族苦幹的人，到了後方來，我不能不給你一點溫暖。」

趙小鬍子坐下去了，左手夾着一枝燃了的煙捲，不曾送到口裏去吸，也不曉得扔下，聽了這一番柔軟入骨的話，竟是發了呆。倒是在一旁坐着的魏小姐，有點疑惑，她無緣無故的給他灌上這些米湯幹什麽？不由得連連瞟了她幾眼。韓小姐全副精神都在老趙身上，就沒理會到身後有人注意，依然坐在沙發椅子扶手上，將手搭了小鬍子的肩膀，纏綿的向小鬍子唱唱情話。

趙小鬍子最後笑道：「我向你提出過要求，請你到桂林去，你又不幹。」韓小姐道：「我不去的原因，今天就是一個例子。我不要你熬夜，你偏要熬夜。到了桂林去，你更不會聽我的話了。」聽到這裏，魏璧人覺得這問題慢慢的歸到自己身上來了，正待向下聽時，有一個穿西裝的朋友，站在門邊，向魏小姐笑嘻嘻的點了個頭道：「魏小姐，到這邊小客室來坐坐，好不好？」

魏璧人靜坐在一邊看韓小姐情話，當然是無聊的事，便起身相迎笑道：「吳先生也住在這裏。」她口裏說着，就隨着他走了出來。所說的那間小客室，在這間客室對面，須繞過一道樓上的迴廊。當她走着的時候，吳先生在身後問道：「魏小姐，你冷罷？」她嗤的一聲笑道：「你以爲我是紙糊的呢。實說罷，我是水滸傳上的話，水裏水去，火裏火去。」吳先生且不駁她的話，又在她身後作了個鬼臉。魏小姐伸了一伸舌頭，說完了，回頭來向他看着。吳先生急了，低着頭亂咳嗽了一陣。魏璧人抿嘴微笑着，並沒有再說一個字。

她看到那垂着白布門簾子的一扇門裏面，電燈通明，在門簾子縫裏，看到裏面一套小沙發，圍了一張小茶桌，並不曾設有床榻，料着就是這裏了。掀開了門簾自己先進去，就在沙發上架起腿來坐着。吳先生跟着進來，就伸手要去打茶桌上的叫人鈴。魏小姐伸手將他攔住了，沈着臉道：「吳仁信先生，有什麽話，咱們就說罷，不要拖泥帶水。你若是沒有什麽秘密交涉，怎會約我到這裏來呢？」

吳仁信點着頭笑道：「魏小姐是個絕頂聰明的人……」璧人翻了眼皮，向他望着又淡淡的一笑道：「難道你也向我進攻？你向我說這麽一個求愛的話帽子。」吳仁信碰了個釘道：「言重言重！不敢不敢！」

吳仁信也扭了兩扭身子，笑道：「若眞不說，我也交不了卷，乾脆我不用三彎九轉了。」說着在身上摸出了一個小小的藍錦盒子出來，雙手捧着，放到茶桌上，笑道：「張三爺說，這不成敬意，請你笑納。」魏璧人對那盒子看了一眼，點點頭笑道：「不用看，我就知道裏面是什麽東西，不就是送小黃的那一枚綠寶石戒指，小黃不要，他留着帶回去送太太作觀見過的嗎？這樣的綠寶石戒指，我起碼有一打，我轉送你罷。你拿到拍賣行裏去，也許可以賣千把元。」說着，把面前那錦鋼小盒子，向茶桌中間一推。

吳仁信碰了個釘道：「小姐，你的脾氣發完了沒有？」魏璧人道：「沒有，等你們的三爺把汽車送我回到了家裏，我才不發脾氣。」

吳仁信道：「魏小姐，我告訴你一點好消息，東線我們快要大反攻。」璧人將頭一扭道：「我不要聽這些好消息。」

吳仁信見任何說法都說她不動，這就把那錦鋼盒子打開，露出裏面亮晶晶地一顆鑽石戒指，那鑽石足有小蠶豆大，然後再送到茶桌沿上放着，笑道：「請你看看，並不是綠寶石的呀。」魏小姐向那鑽戒瞟了一眼，微微的一笑。

（五九八・完）

黑水仙

得史

「你說好了！」童明非常鎮定：「假如可以活命的，我一定句句說實話。」

「你撒的謊也太多了。」馮大哥冷笑一聲。

「這一次，我一定說實話；」童明說：「有許多事我們得清算一下。那些事，關係到幾個人的性命。而且，馮大哥，我也希望你對我說老實話，即使我死了，也落得個明白。」

「我說的都是實話，我不騙人的。」

「那末，你告訴我，黑水仙爲什麽死的？」

馮大哥瞪大了眼，又驚又怒。童明笑着說：

「我未必會替她復仇，因爲她也是個該死的人，她殺了我的一個生死之交！我到這裏來，也爲了這一件事，可惜我來晚了，你已經替我的朋友報了仇。假如我早知道這一件事，固然今天不會落在你手裏，也不會有明天。」

「我不相信你的話！」馮大哥睜大了眼。

「不過我現在明白了，黑水仙爲什麽要殺死我的朋友，倒不是他們之間的事，只是你的主意。」

「笑話！」馮大哥吆喝一聲；忽然又笑起來，「你的朋友是誰？死在黑水仙的手裏嗎？一定是他向黑水仙追求了。這是咎由自取！」

「可不是死！你們做黃金走私的生意，把我的朋友拖了下水，到我朋友發現上當的時候，你就叫黑水仙把他殺了滅口，這是你的傑作！」

馮大哥哈哈笑起來，很得意，說：

「你也知道得太多了。我對於知道得太多的人是很不高興的，所以我也對你不起了！」

正說到這裏，忽然外邊有人推門，馮大哥喝問是誰，外邊應了一聲，廳子裏的一個大漢就去開門，門開了，跑進來的是黎鐵。

馮大哥怔了一怔，麥格運也愕然地看着他。

「你們不能把童先生這樣的！快點放他！」

「把他綑起來！原來你們是一路的！」馮大哥冷笑一聲：「你竟敢擅自跑進來！送死！」

大漢把黎鐵抓住的時候，童明笑着說：

「馮大哥，眞是你的傑作！你把黑水仙依樣葫蘆，在赴澳途中，把她推下海裏。當作失足！多狠！對於這一類的把戲，你玩得眞高明！」

「現在你知道利害了吧？」馮大哥打一個哈哈。

可是，他的哈哈忽然在半路停住，瞪大了眼，然後忽地驚惶的拉開抽屜，想找什麽。可是門口有幾個人湧進來，大聲喝道：

「不要動，全不要動，舉手！」

看到這些人，麥格運呆了。兩個大漢顧着舉手，把童明和黎鐵放開，童明對馮大哥說：

「現在你知道利害了。我們之間，還有許多老實話沒說完，只有到警局和法庭去說了。」

「我沒有犯事！」馮大哥給警探加上手銬，大叫起來：「我有什麽罪呀！」

「警局裏去說好了！」

麥格運和童明站在一邊，一個警探長微笑着說：

「把這屋子上下的搜查。」

「你們怎麽會來的？」麥格運問童明。

「我在半路上打電話報警的。」黎鐵在門外接應。

「你到底要爲黑水仙報仇？」麥格運低聲問。

「不！我現在覺得一個仇人的仇恨是小事，害人的傢伙非消滅掉不可。現在他們是一切仇恨的來源。」（全文完）

短篇小說

新血

方菡

一忽兒，她帶了個女孩子過來，看來二十歲不到，穿着一件黑緞紅邊的西服，一過來便熟絡地挺英仔說話，介紹自己：「我叫夢子，呢位先生唔使講都係好波之人喇，同埋班大牌嘢。」

「同你睇上下喇。」草上飛貪婪地看着她：「佢新紮起嘅，唔使幾耐就送人皆知嘅啦。」

音樂起了，他們相率走進舞池，夢子招招英仔，她出奇地發覺他竟然不懂跳舞。

「咦，乜你會打波唔會跳舞㗎。」夢子驚訝地問。

「哦，會打波就要會跳舞嘅咩。」英仔笑說。

「麽騙仔佢地話嘅。佢眞話跳舞亦可以利用嚟練波，練習腳法同走位啲講。」夢子一本正經地說。英仔笑不可仰，說：「當然，佢地有天才，唔使練球嘅。」夢子也笑了。

「喂，下次對車輪隊，搵張飛我睇喇，我去同你捧下場。」夢子說。

「得！」英仔爽快答應，不知不覺地他對這個女孩子有了好感。

一會，夢子又問英仔：「喂，我要三雄隊讓人地一球，過唔過癮呀？」

英仔猶疑一陣，不敢答覆這個問題。終於他點點頭。因爲不敢說穿了三雄隊這一場的戰略，爲的是害怕那些大牌的兇罵和班主的斥責。

「英仔，如果你地贏咗波，即係我贏咗錢，你打完波嚟搵我，我同你玩一晚！」夢子說罷，熱情地吻了他一下臉頰，剛回來的草上飛他們笑個不住。

那夜分手之後，英仔都想着夢子，又想着夢子和人家賭多少，又想到夢子對他許下的諾言，對班主訂下的戰略，他的內心矛盾，愛意和對班主的畏懼在交戰着，他有時想到決定不顧一切的去贏波，以便夢子贏錢，自己趾高氣揚地去接受夢子的愛！直至現在球賽開始了，英仔的心情還是波動的。

上半場，三雄隊的球員都照班主的指示打去，果然不大進攻，後衛也故意鬆手，而且，他們也有計劃地先打進一球，免致露出破綻，下半場則準備輸回兩只。那球是英仔打進的，坐在看台上的夢子看得心花怒放。

「襟安，英仔！」夢子不住打氣，然而英仔卻像洩了氣的沒有作爲，球迷們也紛紛咒罵，說什麽水鬼陞城隍，打一場好波便儼然大牌，一定搞壞身體了，打得這般水！英仔都聽到這些，心裏又憤又恨又急又亂。

休息過了，易陣再戰，車輪隊的前鋒眞是膿包，任憑三雄隊的後衛怎樣放水，也不能把握機會。相反的是車輪隊的後衛竟犯了重刑，球證判十二碼。

球靜靜地擺在罰球點上，卻沒有人去動它，三雄隊的球員都明白，班主絕不希望這球進網的。那末，誰去射呢？草上飛、彈弓腳這些大牌更多顧忌，他們想到：射進了班主一定罵一頓；假如射不進呢？四邊的球迷一定咒罵，以後的聲譽便有影響。而且事實現在擺在目前，只准許影響自己的聲譽，不許有損班主的荷包！

球迷注視着這個奇怪的情況，草上飛命令英仔去射，要他當這個苦差。

英仔的思潮也不簡單：他明白了大家的顧慮，也知道這一球進了網，夢子一定雀躍地走進自己的懷抱，而且他有點怨恨他們把球賽用作賭博，弄成這般腐敗的場面，於是，他跑前去趲腳把球踢進網裏。

文叔怒不可抑地走了，那邊夢子却忍不住笑，這時，有個人走過來，對夢子說話：「喂，夢子，美人計成功喇，我知道佢一定又好認第一又唔捨得你，好喇，而家文叔走咗，臉色好難睇，我睇呢條契弟以後冇乜機會霸我位打勵。」這是騷擾仔。

是的，英仔從此又降落乙組去了，永不起用，他那天晚上去找夢子，受到冷淡，以爲歡場女兒多變幻，豈不知道中了圈套哩。

（四・完）

大堆新嘢春節出籠

「七劍下天山」本篇爲武俠小說名家梁羽生新作。梁君以前所著之「龍虎鬥京華」與「草莽龍蛇傳」二書，流傳海外，早已有口皆碑；而本篇情節之離奇曲折，打鬥之緊張驚險，心理之描寫細膩，筆調之清新綺麗，更勝前著。

「太平山取經記」（社會傳奇小說）龍城館主作。寫孫悟空和豬八戒等一行數人駕臨香江，內容亦莊亦諧，情節富有人情味，並由書雲插圖，圖文並茂。

「賊」（偵探小說）秦可支作。寫一個「賊」偸賊的故事，其中男女人物之間關係複雜，情節十分曲折。

「淺水灣頭」（社會奇情小說）文偃作。寫一對殷實商人的子女的不幸遭遇，情節神秘離奇，讀之令你驚心動魄。

「百寶圖」（短篇小說）盧遜作。寫社會百態寫人海微涉，每日一段，段段有肉。

「慈善爲懷」（一月完小說）金馬作。寫一個小市民中獎得車的故事，是一篇風趣盎然的小說。

「西廂記」（歷史小說）蕭監文、任遜圖。寫張生和崔鶯鶯的戀愛，故事動人。

「大蘇」（每日完漫畫）吉叔作。

兒童

每逢星期日、三出版

填色比賽

慶春節

新春來到，大家歡笑，
你敲鑼，我打鼓，
祝賀小朋友們的生活，
像春天一樣美好！

姓名：　　年齡：　　性別：

學校：　　年級：

地址：

新衣服

香島　何明莉

前幾天，媽媽買了幾塊衣料，給我們做新衣過年。每天吃過晚飯，她便開始做了。一直做到深夜一點鐘才睡覺。早上，她又很早起身，照常煮飯洗衣，她還樣辛苦，還給我們做新衣過年，眞是我的好媽媽。

我穿着新衣，就記起媽媽的辛苦，我一定要用功讀書，做好孩子來報答媽媽。

兒童作品

水仙花

漢師學校　藍小蘋

春節到了，我家的牆壁已刷上灰水，掛了許多祖國的名貴年畫。媽媽說：「如果案頭有一盆水仙花，就更好看了！」

果然爸爸就買了一棵水仙花回來。弟弟想把它種在花盆裏，爸爸說：「水仙花只要養在清水裏，就會開花的。」我就把它用玻璃缸裝着，盛滿了水，又把大哥前年暑假帶回來的南京雨花石鋪在四週，那小石子又精緻又光滑，浸在清澈的水裏，顯出美麗的花紋和顏色，我想：如果水仙花開了，一定襯托得格外鮮明美麗。現在，我天天勤着換水，小心的栽培它。願它的花朶，把我們的春節點綴得更歡樂。

詩歌　玩具

南堅

我愛這小小的玩具店，
走慢點兒吧，媽媽！
多好玩，火車，飛機啊！
多小巧的拖拉機喲！

媽媽，我做夢都想到，
我乘飛機飛啦！
我坐火車走啦！
我坐拖拉機去耕地啦！

媽媽，我發誓這是眞話，
一到這小小的玩具店，
我就想像哥哥一樣去開火車，
像爸爸一樣去製造拖拉機。

手工　剪・紙・成・圖

聰明的小朋友：春節放假在家，我們來做些小手工玩玩吧。這裏有兩個剪紙圖案，介紹給大家試試。

請你們預備幾張正方形的紙，如圖1、2、3那樣對摺起來，然後照5、7的樣子畫上，最後用小剪刀仔細地剪去陰暗部份，打開來就是圖6和8的花樣了。（謎底：匙、熱水瓶。）

小朋友還可以憑自己的想像力，剪出一些新花樣來。

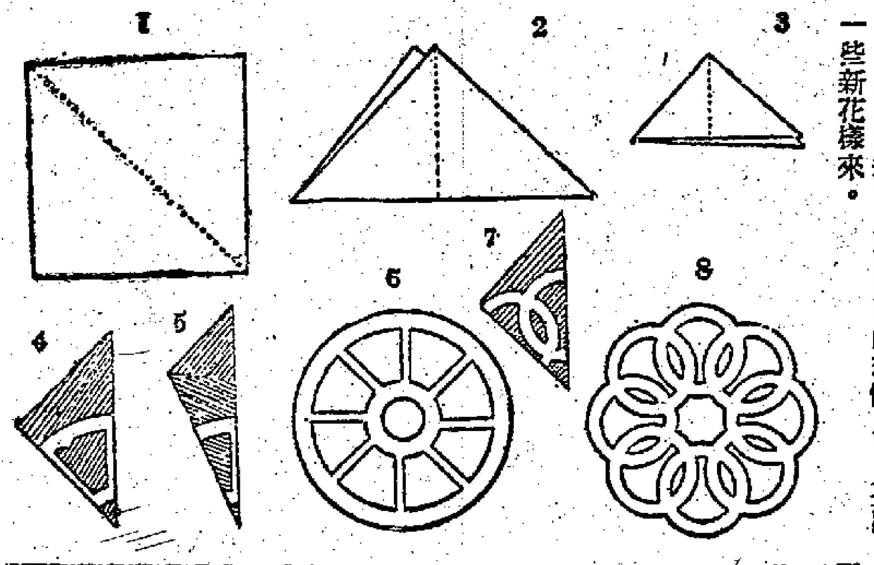

猜謎語

船兒身子小，尾巴翹得高，常在河裏撈，撈起一裏倒。（打一食具）

外面冰冷冷，裏面熱騰騰，一夜到天亮，還是熱騰騰。（打一用具）

（謎底在本版）

「講故事」填色比賽入選名單

獎品：中國雜技藝術表演電影票。

姓名	年齡	學校
梁妹妹	四	信義
盧麗意	五	信修
林有現	五	循道
余從基	六	英華
梁安娜	六	聖瑪利
潘偉國	六	興華
溫明	七	聖心
陳鈺怡	七	北角官立
雷妙娟	七	惠僑
李美珍	七	寶覺
張佩霞	八	端正
羅惠君	八	香島
楊志超	八	同濟
鄭先家	八	蔡中
溫植劍	八	育年會
陳秀貞	八	聖彼得
藍愛榮	九	漢師
吳錦容	九	光中
何小麗	九	龍山
梁日柱	九	導華
李根浩	九	志賢
石和昌	九	新中
陳偉林	十	健全
李華	十	自修
周笑女	十	聖德
黃碧芬	十	油蔴地官立
陳鏡華	十	衛文
方婉芬	十一	潮商
鮑雷	十一	九龍塘
鄧靖國	十一	德仁
唐向榮	十一	育羣
余美珍	十一	木船工會
鍾盛枝	十二	大同
徐勵生	十二	端正
王美鄉	十二	培僑
張穎逕	十二	寶覺
何庭森	十三	聖若瑟
張淦棠	十三	南中
余榮新	十三	聖類斯
馬秀英	十四	大同

請入選小朋友，以及在今天和上期（八日）本版有兒童作品登出的小作者們，在十四日上午十時至下午五時到本報門市部領獎品。

明仔

林多畫

向每個人道喜　要每個人快樂

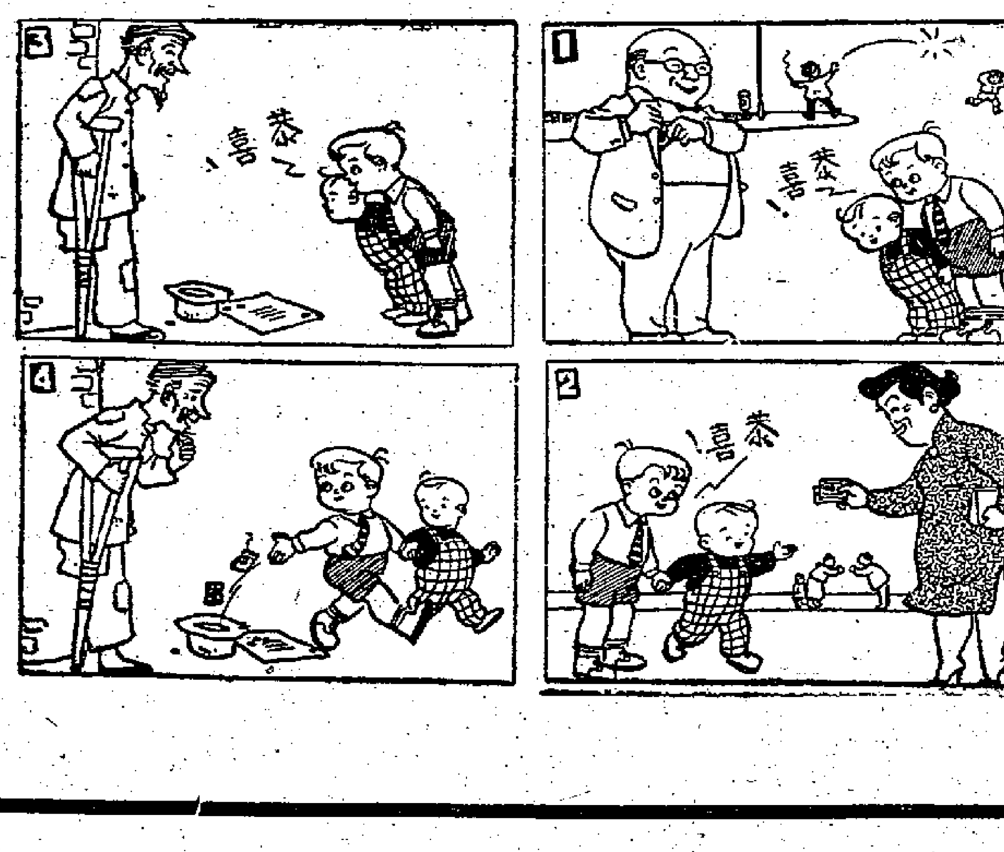

今天開始上映
中國雜技藝術表演
春節起加映「今日中國」

國泰戲院從今天起放映娛樂性極高的巨型紀錄片「中國雜技藝術表演」。二月五日該片在國泰戲院舉行試映招待，各界嘉賓達八百餘人，觀衆情緒熱烈，對銀幕上表演之各項絕技，無不喝采、鼓掌，看後不少人翹起大拇指連稱「好呀！」

值得一提的是本片音樂係由中央新聞紀錄電影製片廠國樂隊用中國樂器鑼、鼓、笛……等來演奏，恰切地配合着演員的動作，加强觀衆對每項節目特點的感應。聽起來舒服悅耳。

成文舉、成連寶、成連升、成連玉、成連貴兄妹五人表演武術，他們動作敏捷、緊湊，具有健康、樸素的色彩。

宋燕玲表演的毽子，熟練異常，她一忽兒蹲下、踢起，一忽兒用膝踢、繞圈、換脚踢、用後脚跟接、用肩接、左右踢高……成了一套套的舞蹈動作，毽子就像一根雪白的鵝毛圍繞着她翩躚起舞。

尹玉宏等七個青年演員表演「耍碟子」，最好看的是當他們七人仰臥在地上，做成一朵花的七個花瓣，用人的身體表現花瓣一開一合的樣子。而這時演員每人兩手各執着的兩根竹竿，竿頂上的碟子却仍飛轉不息，好像盛夏的荷池，煞是好看。

佟樹旺表演的花子磁缸，重量二十多斤，但他却像撫弄燈草一樣向空中拋出，從容地用頭頂，用頭額，胳膊、拇指迎接它，並叫它從肩、頭、胳膊成一直線的滾動，要止即止，工夫很深。

世界最高級

田雙亮表演的抖銅鈴，就只是一根繩，一隻銅盤盞，但却是千變萬化，忽高忽低，時左時右，一會兒離繩飛向空中，一會兒又回到演員手中的繩上來，眞是操縱自如，得心應手。

金家兄妹的車技，更是神奇，一隻輪的，二隻輪的，高的低的，到他們手裏要快就快，要慢就慢，要轉就轉，要彎就彎，手推可走，脚踏可走，頭頂可走，人騎可走，一人騎車，兩人凌空可走，直加至七人在車上疊羅漢，一樣可走。莫怪在蘇聯表演時，蘇維埃藝術報譽金業勤等爲「最高級車技家」了。

驚險又靈活

六十六歲的老人關玉和（最近爲增選之人民政協委員），他表演雜技已有五十年的歷史了，他綽號「千斤力」，能玩「硬工」，也能玩「軟工」，片中他表演鑽圈節目，全身骨骼彷彿柔軟如棉，靈活地穿過去。

十二歲的小演員陳煥本，疊上十幾張椅子高的高空，表演倒立和其他各種姿勢，椅子下面是以酒瓶支住，很不牢固，人人爲他提心吊膽，但他却很自在地微笑着，這使人不能不感到萬分佩服了。

軟工造型美

演員夏菊花在銀幕上漸漸顯現出來，音樂和佈景都充滿着靜夜的氣氛，演員緩緩地在台上變換着各種姿態，每一個造型，都像白雲一樣輕柔，最後台上出現一束花，演員彎下腰去，銜住一支花枝，漸漸地手和脚離開台面，這種表演，眞令人盼望它多留片刻，但却給銀幕淡淡地隱退下去。

「雜耍」出色的年青演員陳腹本，他用口咬着一把刀子和另一把刀子的刀尖對在一起旋轉不停；還有演員數人口交木棒，棒上頂着一支竿子，竿子上端放着三層玻璃板和二層玻璃杯，最上一層玻璃板上放着雞蛋。一演員輕輕敲去了蛋下的板，雞蛋輕輕地落入杯子中，杯子仍然不動，下面的人還是從容地沉着它。這些雜耍式樣很是新奇。

水流星

女孩子陳白玉表演的「水流星」，不論繩揮急揮緩，用手牽動或用口咬，盛水的碗同樣上下翻飛，舞碗的人就地滾動，水也不濺出一點來。「綢技」——演員操縱綢就像無數的圓圈圍繞着他飛舞一樣。此外如「皮條」、「晃板」、「火棍兒」、「切磚」、「跳板」……等等，都是美妙無比的創造，這兒難以盡述，還是請觀衆前來看表演吧！

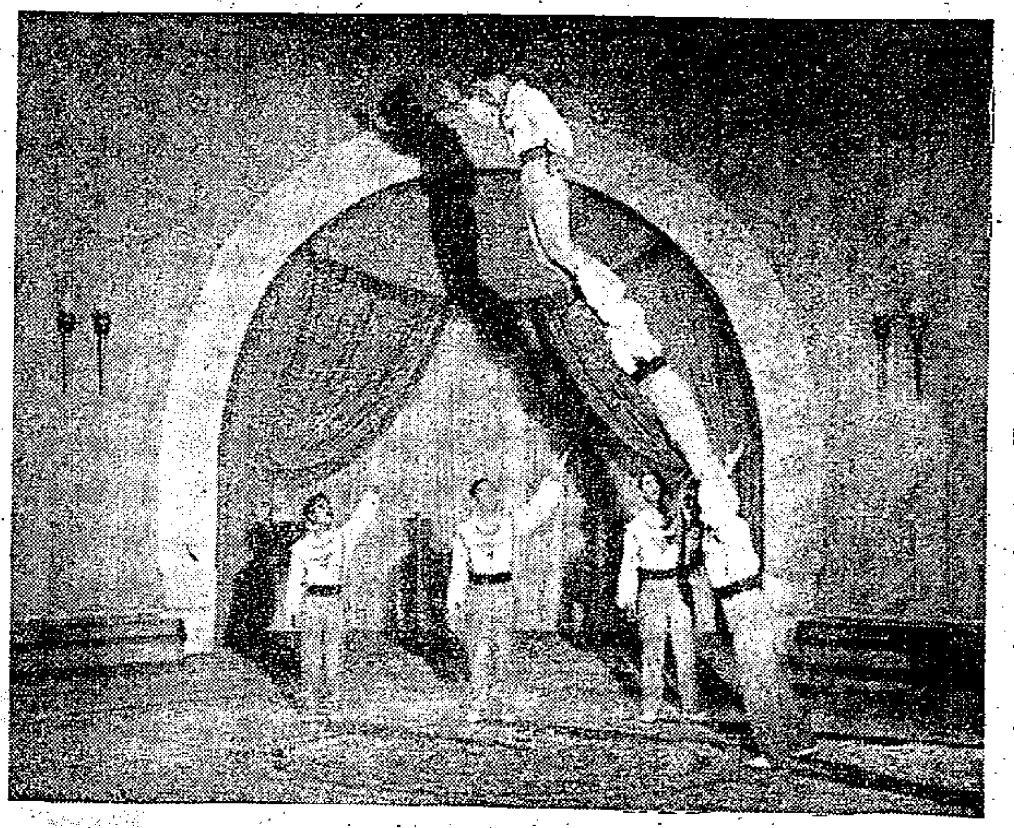

「中國雜技藝術表演」中的一個精采場面

台上生子

李雯

因何表演咁逼眞？當堂觀衆起疑雲。原來假戲竟眞做；慘不堪聞！

臨盆將屆也出台，身世淒涼確可哀！身在蔣幫統治下，死了活該？

除非有術將飯戒，否則唔做便仆街。雖係腹內如刀割，一樣要捱！

藝術値得幾文錢？慘哉該婦受熬煎，人民生命如螻蟻，無法無天！

（報載：台灣某女伶在舞台演戲時生子，而她所扮演的也正是孕婦。）

春節後刊登「大公園」新嘢預告

「上下古今談」本欄特約名作家多人執筆，宇宙之大，蒼蠅之小，古今中外，無所不談。可以益智，可助談資。

「新聞人物」資料翔實，評論正確，可幫助讀者了解新聞之來龍去脈，認識當代人物。

「側面新聞」富於內幕性，從新聞縫中，揭出新聞眞相。

「台灣透視」幫助讀者了解台灣現狀。

「電影來議院」每日評介上映新片。

「一件滑稽的事」徵文開始登載，內容無奇不有，讀之令人噴飯。

「名家專文」有高唐、俞振飛、石揮、上官雲珠、黃裳等所寫專欄，並約有費孝通、巴金等之作品，報道大陸藝人新事。

「名家詩詞」特約海內名家執筆。

「銀色新聞」報道影圈動態及影人生活。

「旅行雜記」中外名勝山川都市農村生活的介紹。

長期連載　何老大

青出於藍而勝於藍

大公園

「王老五經驗談」徵文評獎名單

一獎： 杜天（一定是我？）　熊代黑（王老五經驗談應徵）（以上各致酬三十元）

二獎： 騷大眼（怒打胭脂虎）　艷裳（人人叫我老處女）　前人（理出有三）　小芳（女的更難做）（以上各致酬二十元）

三獎： 何秉志（日記數頁）　小雛（我的新年文告）　樓樓客（王老五的悲哀）　楚蝶（律詩四首）　惠服（希望多做工作）　北揚（大爲失威）　兆煒（王老五吟）　林檎（寒夜吟）　古錐（床位奇脯）　陳榮（迷途的愛情）（以上各致酬十元）

普通獎： 田丁（可享寧靜夜）　丁丁（王老五是社會問題）　黃王珏（升爲王先生）　文滔（三次追不成）　均榮（似是而非）　黃虹（相勝）　陳爽（王老五足球隊）　敗兵（無計可拖）　周行（王老十打邊爐）　彭湖（希望剛務緊縮）　楊兆長（集體守寡）　江華（發奮做人）　西仙（仙侶難求）　老睞（娛約之言）　柔詩人（訴苦）　瞬展（吃飯苦）　公羊信（學重資格）　文君（生病的好處）　老古（希望女娃戲魷魚）　木石（王老五的故事）　華年（吹皺一池春水）　蟲滄（王老五訴願）　汪群（忠衰王老五）　無牌詩人（寂寞的心）（以上各致酬五元）

一、以上共四十一位，又禾子君「武俠小說迷」一文，經讀者來信指出，曾以其他筆名投稿他報（或與他報所刊之文內容雷同），所以不予致酬。

二、今天本報休假，希望作者諸君自農曆年初三起親臨本報門市部支取酬金，約情侶同遊，洽商在一年內消除「王老五稱號」。

三、名次之定或有不確當處，請作者諸君原諒，但因編者本人亦係王老五，深知其中甘苦，甲乙之評，或尚不致離晒大譜也。——編者

春燈謎語

恭喜恭喜，鞠躬稽首，乳宮呢位，善良仁翁，你睇咋佢，滿面春風，方面大口，唇赤皮紅，更兼內裏，大把鹹龍，逢人便捨，亂派一通，咁就値你，把喜來恭。（打物一，謎底在本版）

假期新片談薈

影談

今天是農曆大除夕了，接下來是三天假期，各家戲院都推出了王牌巨片，你高興看些什麼影片呢？我爭來點簡略的介紹一下。

我國的藝術團在春節期間在澳門表演，在香港，我們也幸運地可以看到「中國雜技藝術表演」的紀錄片。這部片子和以前的「中國雜技團」是異曲同工的，也讓我們看到了許多驚險而精采的表演，作爲一個中國人，在看這部片子的時候將會覺得無上的驕傲。本片不但是老幼咸宜，並且應當入於必看之列，相信沒有人肯把它錯過的。

在所有的西片中，最具吸引力的恐怕是「木馬屠城記」了。這部片所根據的是盲詩人荷馬的偉大史詩「伊利亞特」，同時還取材於別的神話。如果你曾經接觸過一些希臘神話故事，那麼看起本片來將會更有滋味一些，否則恐怕人名字也會搞不清楚。但是這些終究是次要的，希臘軍隊和特洛埃之間連綿十年的大戰，相信大家多少知道一些始末：最簡單的說法是因爲特洛埃的王子巴里斯帶走了斯巴達國王的妻子海倫，但其實却是爲了特洛埃城中巨大的錢財。在荷馬的原著中，一些英雄們都是半神半人的，兩方面打來打去，勝負互見，也是取決於天上的神祇們的愛憎，改編後的電影主要變成愛情故事加大場面，你可以不理神話而仍預過足戲癮，比另一部同一故事的風流皇后要好看得多。

丹尼基的「金殿福星」是假期中唯一的喜劇，故事全部胡鬧，雖然據說也是歷史，但你最好不要去管那一套。這部片子除了丹尼基之外，配角都是極嘻嘻的人物，不用說，鏡頭是全被丹尼基一個人搶盡了的。

喜歡看人情味濃一些的戲，「根州英雄」將不會使你失望，這是畢蘭加士打自己導演的，講述一個根德基州的墾殖者和他兒子的故事，全片很悠閑，導演並不故意造作，但却另有一股濃郁的味道，在各地上映都頗得好評，可算是比較別緻的西部片。

「鐵血勳王」是根據史各特爵士的小說改編的，原著沒有「劫後英雄傳」那麼出名，影片則兩部如出一轍。如果你是史各特的小說迷，一定不會贊成這種影片，但娛樂性却是相當高的。本片的外景在法國實地拍攝，片中的幾座古堡，在獅王路易十一時代還沒有造呢，在荷理活的影片中，這似乎已是不足爲病的了。

「暴雨情天」是舊片重拍了，這是以印度爲背景的愛情故事，原名叫「雨來」，已是二十年前的事了，這一次的演員陣容不及從前，主要是以大場面取勝。

從今天起，國語片有了部常映出的戲院，「喜臨門」是一個喜劇，喜歡國語片的人可以看看。

邵治明

生活漫筆

偷糖菓記

王浩林

前天晚上，我和弟弟正在房裏做功課，忽然門上的電鈴響起來了，因爲這是媽媽每天放工的時候，我已料到一定是她了。

我和弟弟忽忙走上前去開門，果然不錯，是媽媽，而且她手裏拿着一包東西，我們看了，當然十分高興，媽媽一到房後，我便對媽媽說：「媽媽，這是什麼東西呀？」

「糖菓，是在工會買回來過年用的。」媽媽回答道。

弟弟聽了，很天眞地說：「啊！這回有嘢食了。」

可是媽媽却回答說：「這些糖菓，你們現在不好食呀！如果你們現在食了，那麼我就再沒有錢買的了。現在每人分到五粒，那些要留返過年才有得食，知唔知？」說完用鐵罐裝着，放在床底下。

弟弟和我是最愛吃糖菓的，現在每人只分得五粒糖菓子，心裏當然嫌少，但在媽媽面前又不敢多說。

過了好幾天，媽媽放工回來後，發覺鐵罐裏的糖菓少了一半，這時媽媽有點怒意，對我們說：「誰偷食了糖菓？」

「不是我偷食。」我們同聲說。

「明明偷吃了，你們都不認嗎？」媽媽更加憤怒。

「我們沒有偷過，說不定床下底的老鼠未定。」但是我們雖然還末強硬，可是却露出一些驚慌的現象。

「不用賴了，老鼠有這樣本事？會打開鐵罐，又會自己蓋上，除了你們，難道是我偷食嗎？」媽媽突然轉了溫和的面色說：「你們偷吃已是做錯事，不坦白又是一錯，你們要知道，做錯事是一件很平常的事。俗語說，聖人都有錯，何當你們是小孩子呢？只要你們肯認錯，才是一個好孩子，如果你們不承認，就一直錯下去，這樣，只有害了你自己。你們偷東西吃，可以直認，我不會責罰你們的。」

「媽媽，是我們偷了食的。」我和弟弟慚愧地低下頭來說。

媽媽却自言自語地道：「都是你爸爸死得早，不然的話，你們就唔使偷糖菓食了。」

無所不談

滑稽的事

甲乙兩人各談一段「滑稽的事。」

甲：聽說台灣組織足球隊，要到香港來拉夫，眞是一件「滑稽的事。」

乙：號稱民主國家的美國的領事館，竟做出使犯人身價利的行爲，派使七名大漢去干擾一個女學生，這事不但滑稽，而且引人憤慨。（公民）

徵求答案

報載：燃放爆竹，要注意時間。弟弟說：假如把爆竹燃着，便鬧炒錢，那麼算不算犯例呢？（林泉）

重男輕女

先生：「重男輕女」點解？

學生：即是說一對夫婦，丈夫有一百多磅，妻子只有九十磅，男的比女的重。（十二）

值得驕傲

農曆除夕恰是星期六，各銀行照常辦公至下午一時止，不另延長。

可是我的「銀行」（押店），却延長營業至午夜十二時呢！（伯川）

紅光滿面

小李：「小張，你公司的個個紅光滿面，是否馬票有發氣呢？」

小張：「馬是與了馬有關的。是老闆贏了馬回來，贏得個個人面紅耳熱吧啦！」（蕭英）

司機術語

搵紙——找對象。

學車——拍拖。

準備考牌——結婚準備。

考牌官——未來太太。

正式司機——向王老五國辭別。（吁）

（謎語謎底是「利是」）

海水軒詩鈔

望洋客

法女看旗袍

開叉開得這麼高，香港娘兒膽眞粗；

寶腿不因來貨境，時裝還道許花都；

始知雙腿才巴閉，方識低胸具小巫；

今後衣裳稱肉感，應將第一送旗袍。

新裝香港確唔同，法女居然拜下風；

玉腿兩條都見曬，柳腰一露倘成空；

三角公開下，好似全身半裸中；

莫謂人家眞貧美，同心想落就應紅。

沈常福大馬戲
今晚盛大獻演　吃過團年飯　請來睇馬戲
今晚兩場：七時正，九時半
年初一至年初四，每日四場：十二時、兩時半、七時正、九時半
票價一元五角起碼
定座處：銅鑼灣本場　香港大酒店樓下永康錢莊　九龍彌敦道雪園大飯店
勵物園　初一上午九時開放
場址：銅鑼灣新填地維多利亞公園（由興發街入）

璇宮·仙樂·金城
即日隆重聯映
明起節內天天映五場　注意每期放映時間　新座價：七元二、一元七、一元二四
首席歌星 李麗華　英俊小生 趙雷　領銜主演
小夫妻的切身問題！大都市的動人插曲！
風趣諷刺老少咸宜　爲觀衆獻上一部大喜劇

喜臨門
編導 陶秦
李麗華　趙雷　楊志卿　陳雲　吳家驤
主題：太太有喜　先生皺眉　喜事臨門　啼笑皆非
早場：仙樂 新馬仔 芳艷芬 花月重圓　金城 雷恐怖片 齊天大聖

利舞台
明天起公演
利榮華
任劍輝　白雪仙　英麗梨　歐陽儉　白龍珠　林家聲　鄭碧影　蘇少棠　劇務：唐滌生
年初一晚起演
跨鳳乘龍
初一日場 陽春白雪 兩相輝　初二日場 錦艷同輝 香雪海　初三日場 傻三點史
增設九龍沽票處：彌敦道六號中國旅行社
旋轉舞台七彩佈景　票價由七元至四十二元

高陞大戲園（電話）27139
最後今天日夜四場　雙料娛樂
黃飛鴻花地搶炮　今晚兩場 眞人登台表演 獅子吐球
莫桂蘭 劉家良 劉湛 等
日夜四場登台國術表演

京華
今天最後
英美法意大合作彩色巨片
古裝歷史鬥爭艷麗巨片 風流皇后
今早十二時半 醉打金枝
明天獻映 特藝七彩 俠盜羅賓漢

紅約大世界
即日起隆重獻映春節最佳巨片
聯合公司價值連城壯烈史構 偉大
根州英雄 特藝彩色片中文字幕

九龍城國際
預賀春禧 即日十二點兩點 只映兩場 賣怪魚龜山起禍 新馬仔·吳君麗
即晚六點八點十點 優先獻映 百年好合 芳艷芬 大派開心果
初一早十點早場映 北冰洋奇觀 七彩巨片
十二點兩點六點八點十點 百年好合 芳艷芬
四點半映 芳艷芬 檳城艷

金陵·國民·金華·好世界·新舞台·國際·金星初四映
即日年卅晚日夜四場獻映
大成影片公司賀年狂笑大片
百年好合
蔣偉光 編導　芳艷芬 江一帆 鄧寄塵 黃楚山 梁碧玉 主演

太平·麗都·北河·新華·油蔴地·龍城·金星
鳳山作曲
今天年卅晚四場優先獻映

一榜三狀元
王天林 凌雲 聯合導演
新馬仔 鄧碧雲 鄭碧影 許英秀 聯合主演
歌唱爽神 充滿娛樂趣味
一榜三魁·人間佳話·金殿證婚·鸞鳳和鳴

中央·環球·域多利·光明·明星·皇宮
即日起聯映
粵語好歌美唱通俗巨片
清宮吉慶
黃岱 導演
張瑛 任劍輝 白雪仙 梁醒波 李璇
五大明星聯演
百老匯影業公司賀年大巨製

皇后·平安
今天仍映 華納新藝綜合體七彩
兩院 年年初一初二初三 每天加早場十一時半
木馬屠城記 HELEN OF TROY
座價照常
自有影史以來最偉大最壯烈的戰爭場面！

皇后·平安
今天早場十一時半映　聯美公司文藝巨片　小孤女　優待學生每座一元半

都城
今天最後四場
霍士公司緊張刺激動人心扉火爆戀情巨片
飛瀑慾潮 特藝七彩
瑪莉蓮夢露　約瑟夫歌頓　珍妮絲彼得
明天巨片 明月照心 林黛 孫麗
今早場 撫碎靈芝 鄧碧雲 羅劍郎

娛樂·樂宮
今天五場
丹尼基 最新傑作
金殿福星 THE COURT JESTER
七彩　中文字幕
優俠鬧金殿　寶劍壓奸臣
明天早場十點半

東方
即日起定座請早
華納公司戰爭巨片
空襲水壩戰 THE DAMBUSTERS
李察陶德 主演
今早十二點半 鄉下佬遊埠
明早十點半 胭脂虎

豪華·快樂
今天隆重獻映
美高梅七彩新藝綜合體古裝巨片
鐵血勳王
羅拔泰萊　姬蒂
明天新年日夜五場

樂聲
今天盛大獻映
暴雨情天 The Rains of Ranchipur
美國影印 中文字幕

眞光
即日四場
圓桌武士　魔窟梟雄

本報合訂本
按月裝訂成冊
本報門市部發售
地址：干諾道中一二三號　電話：三七二二三